



GOBIERNO AUTÓNOMO  
MUNICIPAL DE SUCRE

# INFORME RENDICIÓN PÚBLICA DE CUENTAS INICIAL POA 2025

GOBIERNO AUTONOMO MUNICIPAL DE  
SUCRE

MAE

**Dr. Enrique Leña Palenque****ALCALDE MUNICIPIO DE SUCRE DE LA PROVINCIA OROPEZA**

(extraído del: Acta de juramento y posesión)

**Estructura Organizacional del Gobierno Autónomo Municipal de Sucre**

El Gobierno Autónomo Municipal de Sucre, bajo la normativa de autonomías, ha experimentado un conjunto de adecuaciones intermedias y mayores en función al cumplimiento de políticas nacionales y a la propia realidad económica de la región, considerando en menor medida la articulación de la estructura organizacional con las grandes políticas de desarrollo Municipal priorizadas, situación que expresa la necesidad de un cambio y adecuación de la estructura institucional. El Gobierno Autónomo Municipal de Sucre, se rige a la normativa propia, la estructura organizacional actual, muestra una organización que cuenta con 9 Secretarías, 3 Direcciones Generales que dependen del alcalde, 24 Direcciones que dependen de las diferentes secretarías, 29 Jefaturas y 8 Sub-Alcaldías.

Es importante realizar un ajuste de la actual estructura organizacional y administrativa, del Gobierno Autónomo Municipal de Sucre, de acuerdo a los nuevos desafíos emergentes de acuerdo al plan de gobierno que deben ser encarados de manera responsable y eficiente la gestión institucional y atender las demandas de la población.

**ENFOQUE POLÍTICO:**

El Gobierno Autónomo Municipal de Sucre, es una institución de derecho público para el servicio de todas y todos sus habitantes, que ejerce sus competencias a través de una administración democrática, transparente, con gestión por resultados de manera participativa, con una estructura organizacional y procedimientos ágiles, modernos, eficaces y eficientes que permita generar oportunidades de desarrollo integral con distintos polos y ejes de desarrollo, con justicia social e igualdad de condiciones para el vivir bien de sus habitantes (vivir bien entre nosotros, vivir bien con lo que nos rodea y vivir bien consigo mismo), en marco del Plan Territorial de Desarrollo Integral del vivir bien del municipio de Sucre 2021-2025.

## Misión

La Misión del Gobierno Autónomo Municipal de Sucre, es gestionar un desarrollo participativo e integrador con la población del municipio, trabajando de manera articulada para el bien de la población. Conceptualmente la misión es la razón de ser de la institución, su propósito fundamental se refleja en una declaración que le da el carácter constitutivo a la institución y a sus acciones. En ese sentido se plantea de la siguiente forma.

*"Somos una Institución con una estructura moderna, eficiente, transparente, con recursos humanos idóneos; con una forma de gestión por resultados y participativo, que se constituye como el principal proveedor de infraestructura y de servicios municipales de calidad planificados; promoviendo el desarrollo de un municipio turístico, seguro ordenado, inclusiva, resiliente y sostenible que fomente el bienestar general a través del desarrollo territorial, económico, social armónico"*

## Visión

La Visión del Gobierno Autónomo Municipal de Sucre, es ser referentes de cómo queremos ser reconocidos por la población, refleja cómo quiere ser la Institución en determinado periodo de tiempo, trabajando de manera clara y articulado con la población, fundamentado en los principios y valores de la Institución, ser una Institución con gestión moderna y tecnológico, con un personal eficaz y eficiente, en esa medida se plantea de la siguiente manera.

*"Ser un Gobierno Autónomo Municipal modelo de gestión pública transparente, referente en gestión moderna e inteligente con eficiencia, democracia participativa y desconcentrada, generadora de mayores oportunidades de desarrollo integral sostenible, con justicia social e igualdad de condiciones para vivir bien de todas y todos sus habitantes."*

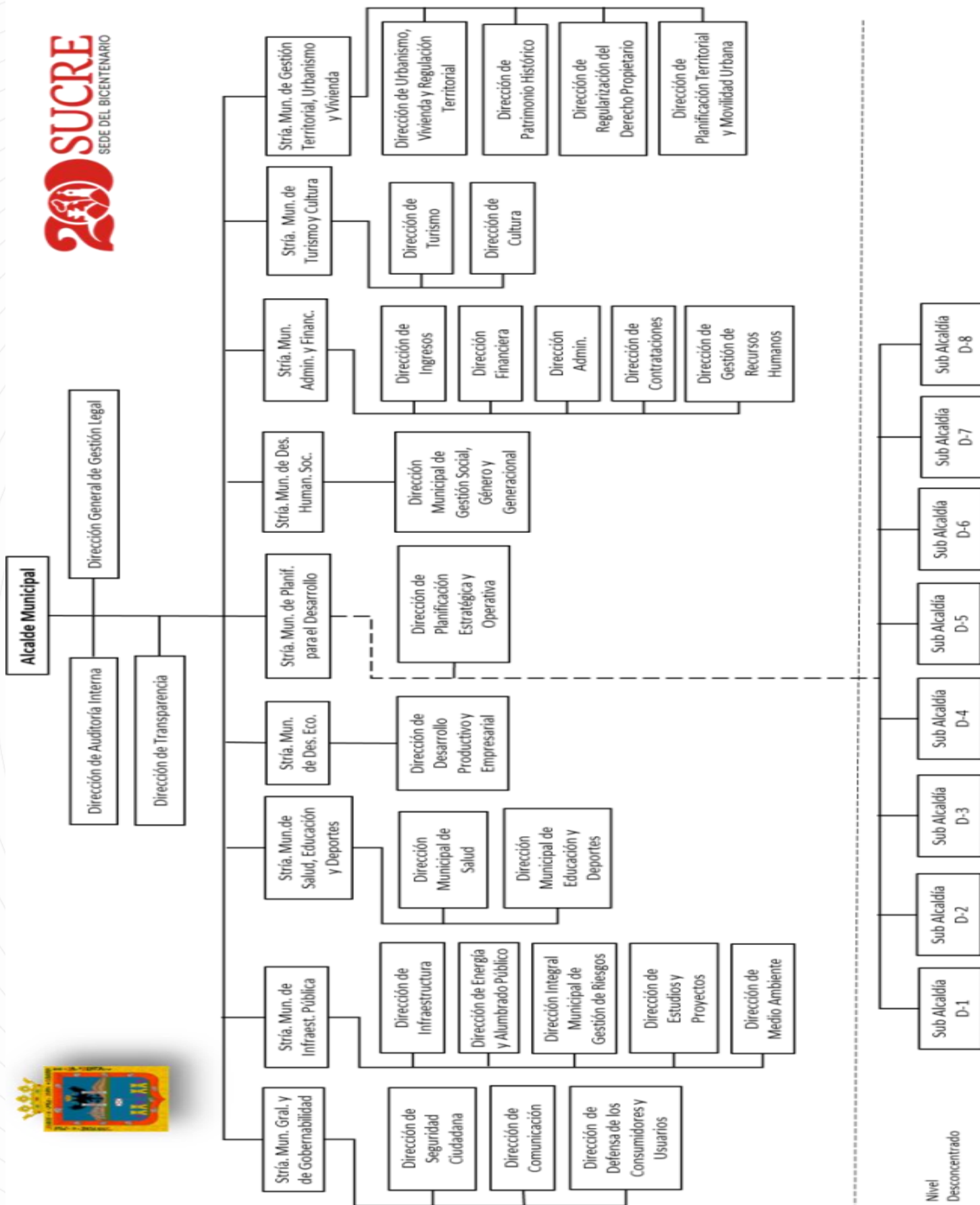

Nivel Desconcentrado

## OBJETIVOS ESTRATEGICOS INSTITUCIONALES

PILARES Y POLOS DEL PLAN DE GOBIERNO 2021-2026	SECTOR	LINEAMIENTO ESTRATEGICOS
SALUD PARA LA FAMILIA	SALUD	Incrementar la cobertura equitativa de acceso a los servicios de salud con una atención integral y oportuna con calidad y calidez para la población del municipio de Sucre.
TURISMO Y CULTURA INCLUSIVA	TURÍSTICO	Promover y preservar el desarrollo del patrimonio cultural, histórico y natural a patrimonio cultural, histórico y natural a través de la actividad turística, la promoción de los saberes locales, las artes y los servicios especializados del arte y los servicios especializados del municipio de Sucre.
	CULTURAL	Desarrollar, recuperar y promocionar las expresiones, bienes y servicios culturales, afianzando la participación de la población en el desarrollo de productos culturales y artísticos.
GENERACIÓN DE EMPLEO DIGNO PARA TODOS	INDUSTRIAL	Desarrollar condiciones de infraestructura, logística e incentivos tributarios y no tributarios municipales para nuevos asentamientos industriales con preservación ambiental y seguridad alimentaria, con la generación de empleos, para la sustitución de importaciones, aprovechando las vocaciones y potencialidades productivas del Municipio.
	COMERCIO	Desarrollar un sistema de comercialización y abastecimiento de productos y servicios a precio justo, desconcentrado en los distritos municipales, brindando adecuadas condiciones de infraestructura, logística y vías de acceso a los comerciantes y consumidores.
	AGROPECUARIO	Mejorar la productividad agropecuaria, con prácticas de producción resilientes y orgánicos, incrementando los niveles de sostenibilidad alimentaria del municipio de Sucre.

PLANIFICACIÓN TERRITORIAL SOSTENIBLE	HABITAT Y VIVIENDA	Incrementar el acceso a las viviendas de calidad e interés social para poblaciones menos favorecidas, con intervenciones concurrentes con el nivel central del Estado y otras instancias estratégicas de cooperación
		Desarrollar un hábitat de calidad, planificado, con usos de suelo definidos y territorialmente ordenado; compuesto por bienes inmuebles públicos y privados, con derecho propietario definido y registrado en las instancias pertinentes. Lograr la integración socio – espacial en los asentamientos humanos, para que estos sean sostenibles, habitables, amigables con el medio ambiente y seguros frente al riesgo.
	MEDIO AMBIENTE	Reducir todas las formas de contaminación ambiental y sus efectos para los sistemas de vida, promoviendo la conservación y la recuperación de los ecosistemas áreas protegidas, gestión de los recursos naturales para el desarrollo integral en armonía y equilibrio con la madre tierra, en el municipio de Sucre.
	TRANSPORTES	Mejorar las condiciones para el servicio de transporte público y privado de personas y bienes desarrollando la integralidad de diferentes modalidades de transporte priorizando el uso del transporte no motorizado y peatón, además de promover el uso de energías alternativas amigables para el medio ambiente, con reordenamiento vial que disminuya la congestión vehicular.
	RECURSOS HÍDRICOS	Incrementar la disponibilidad de agua dulce para consumo humano, producción y consumo animal, para satisfacer una demanda de agua a corto, mediano y largo plazo, con un manejo adecuado de las cuencas, cosecha de agua, protección de reservorios de aguas subterráneas y saneamiento de aguas residuales en el Municipio de Sucre.



EDUCACIÓN Y DEPORTE SIN EXCLUSIONES	EDUCACIÓN	Incrementar las infraestructuras educativas y equipamiento en buenas condiciones de manera progresiva para contribuir a mejores condiciones para una educación inclusiva e integral. Además, brindar servicios de alimentación complementaria y transporte escolar rural en el municipio de Sucre.
	DEPORTES	Incrementar infraestructura deportiva recreativo, formativo y competitivo con acceso equitativo de diversas disciplinas y brindar servicios continuos y sostenibles de formación deportiva desde temprana edad.
EQUIDAD SOCIAL CON SENSIBILIDAD	JUSTICIA	Reducir de manera progresiva las brechas y barreras de género y avanzar hacia mayores niveles de justicia sin desigualdades de clase, etnia, genero, generacional, capacidades diferentes y otras formas de desigualdad.
EDUCACIÓN Y DEPORTE SIN EXCLUSIONES	EDUCACIÓN	Incrementar las infraestructuras educativas y equipamiento en buenas condiciones de manera progresiva para contribuir a mejores condiciones para una educación inclusiva e integral. Además, brindar servicios de alimentación complementaria y transporte escolar rural en el municipio de Sucre.
	DEPORTES	Incrementar infraestructura deportiva recreativo, formativo y competitivo con acceso equitativo de diversas disciplinas y brindar servicios continuos y sostenibles de formación deportiva desde temprana edad.
EQUIDAD SOCIAL CON SENSIBILIDAD	JUSTICIA	Reducir de manera progresiva las brechas y barreras de género y avanzar hacia mayores niveles de justicia sin desigualdades de clase, etnia, genero, generacional, capacidades diferentes y otras formas de desigualdad.

### POLO 1: SALUD PARA LA FAMILIA

ÁREA O UNIDAD ORGANIZACIONAL RESPONSABLE	ACCIÓN DE CORTO PLAZO GESTIÓN 2025	RESULTADO ESPERADO DE GESTIÓN 2025	PRESUP. PROG. DE GESTIÓN 2025
DIRECCION MUNICIPAL DE SALUD	Promover el Fortalecimiento y Equipamiento de los Establecimiento de Salud de primer nivel en el Municipio de Sucre en la gestión 2025	77 establecimientos de Salud de primer nivel, a ser fortalecidos y Equipamiento	14,008,464.00
DIRECCION MUNICIPAL DE SALUD	Ejecutar el mantenimiento de los establecimientos de Salud de primer nivel en el Municipio de Sucre en la gestión 2025	100% de las infraestructuras de la red de establecimientos de Salud de primer nivel a ser intervenidas con mantenimiento de (70 establecimientos de salud de primer nivel)	969,838.00
DIRECCION MUNICIPAL DE SALUD	Promover la construcción de centros de salud de primer nivel en el municipio de sucre en la gestión 2025.	un centro de salud construido al 54% de ejecución final	1,266,643.00
DIRECCION MUNICIPAL DE SALUD	Promover la ampliación de centros de salud de primer nivel en el municipio de sucre en la gestión 2025.	un centro de salud Ampliado al 100% de ejecución final	935,779.00
SECRETARIA MUNICIPAL DE SALUD, EDUCACION Y DEPORTES	Ejecutar el fortalecimiento, mantenimiento y equipamiento de los centros salud de segundo nivel en el Municipio de Sucre gestión 2025	100% de establecimientos fortalecidos (2 establecimientos de salud de segundo nivel fortalecidas, mantenidas y/o equipadas)	12,946,694.00
DIRECCION MUNICIPAL DE SALUD	Promover el fortalecimiento al 85% de la salud pública municipal a través de las acciones de promoción, prevención y atención integral familiar comunitaria e interculturalidad en el municipio de Sucre en la gestión 2025	85% de la población beneficiaria adscritos al SUS incrementadas.	48,875,633.00
DIRECCION MUNICIPAL DE SALUD	Promover el fortalecimiento y mantenimiento del Centro Municipal de Zoonosis para la prevención y control de enfermedades transmisibles zoonóticas, y control de población de animales de compañía en el municipio de Sucre, de la gestión 2025	2 centros fortalecidos, para la prevención y control de enfermedades zoonóticas; y el control de la sobrepoblación canina	1,579,745.00



## POLO 2 : TURISMO Y CULTURA

ÁREA O UNIDAD ORGANIZACIONAL RESPONSABLE	ACCIÓN DE CORTO PLAZO GESTIÓN 2025	RESULTADO ESPERADO DE GESTIÓN 2025	PRESUP. PROG. DE GESTIÓN 2025
DIRECCION DE TURISMO	Priorizar la ejecución 100 % la tasa de actividades para incrementar el flujo de visitantes por turismo incluyendo turismo de base comunitaria en el Municipio de Sucre Gestión 2025	100 % de actividades ejecutadas para incrementar el flujo de visitantes turísticos (30 actividades y 2 proyectos realizados)	757.073,00
DIRECCION DE CULTURA	Promover y fomentar las manifestaciones culturales a través del desarrollo y fortalecimiento artístico cultural para salvaguardar la cultura patrimonial en el Municipio de Sucre en la Gestión 2025	100% de ejecución en (524 actividades de promoción, fomento y fortalecimiento de diversas manifestaciones artístico culturales en el municipio de Sucre	3.500.629,00
DIRECCION DE CULTURA	Priorizar el mejoramiento y/o restauración de infraestructuras patrimoniales, de los bienes culturales en el Municipio de Sucre, en la gestión 2025.	2 infraestructuras patrimoniales restauradas	672.108,00
	Priorizar el mantenimiento y funcionamiento de los espacios e infraestructuras patrimoniales y/o culturales de bienes y servicios artísticos culturales en el municipio de Sucre en la gestión 2025	Mantenimiento y dinamización de 3 infraestructuras patrimoniales y culturales en el municipio de Sucre	78.000,00

**EJE 1: GENERACIÓN DE EMPLEO DIGNO PARA TODOS**

ÁREA O UNIDAD ORGANIZACIONAL RESPONSABLE	ACCIÓN DE CORTO PLAZO GESTIÓN 2025	RESULTADO ESPERADO DE GESTIÓN 2025	PRESUP. PROG. DE GESTIÓN 2025
Dirección de Desarrollo Productivo y Empresarial	Priorizar la ejecución al 100% la tasa de fortalecimiento a unidades productivas e industriales en el Municipio de Sucre en la gestión 2025.	100% de actividades ejecutadas para fortalecer las unidades productivas e industriales (1 actividad para fortalecer la gestión empresarial)	680.355,00
Dirección de Desarrollo Productivo y Empresarial	Realizar al 100% la tasa de control comercial en los diferentes mercados Municipales y vías del Municipio de Sucre en la gestión 2025.	100% DE OPERATIVOS DE CONTROL REALIZADOS (530 operativos de control comercial realizados en los diferentes mercados Municipales)	2.360.875,00
Dirección de Desarrollo Productivo y Empresarial	Realizar al 100% la tasa de mantenimiento de mercados municipales en Municipio de Sucre en la gestión 2025.	100% de mantenimientos de los mercados municipales ejecutados (100 mantenimientos realizados)	348.070,00
Dirección de Desarrollo Productivo y Empresarial	Promover al 100% la tasa de construcción de nuevas infraestructuras para riego en el Municipio de Sucre en la gestión 2025.	100% de Construcciones de proyectos ejecutados para los sistemas de riego (2 proyectos construidos con un alcance de 23 de hectáreas cubiertas con microriego)	397.435,00
Dirección de Desarrollo Productivo y Empresarial	Promover al 100% la tasa de construcción obras de toma, aducción, reservorios, distribución para sistemas de riego en el Municipio de Sucre en la gestión 2025.	100% de Construcciones de proyectos ejecutados de obras de toma, aducción, reservorios y distribución para riego (28 Proyectos construidos con un alcance de 151.3 hectáreas cubiertas con riego)	1.865.186,00
Dirección de Desarrollo Productivo y Empresarial	Realizar al 100% la tasa de mantenimiento a sistemas de micro riego en el Municipio de Sucre en la gestión 2025.	100% de mantenimientos ejecutados (14 mantenimientos ejecutados de sistema de micro riego)	387.245,00
Dirección de Desarrollo Productivo y Empresarial	Realizar al 100% la tasa de fortalecimientos en comunidades para la producción agrícola en el Municipio de Sucre en la gestión 2025.	100% de fortalecimiento ejecutado, en 221 comunidades del Municipio de Sucre para la producción agrícola.	3.415.467,00
Dirección de Desarrollo Productivo y Empresarial	Promover la construcción de infraestructuras para la producción agrícola en el Municipio de Sucre en la gestión 2025	20 infraestructuras construidas (601,80 Metros lineales de muro defensivo para proteger parcelas productivas)	4.044.569,00
Dirección de Desarrollo Productivo y Empresarial	Priorizar al 100% la tasa de ejecución de las actividades para mejorar la producción pecuaria en el Municipio de Sucre en la gestión 2025.	100% ACTIVIDADES EJECUTADAS PARA MEJORAR LA PRODUCCION PECUARIA EN EL MUNICIPIO DE SUCRE (225 ACTIVIDADES REALIZADAS)	247.136,00

## EJE 2: PLANIFICACION URBANA SOSTENIBLE

ÁREA O UNIDAD ORGANIZACIONAL RESPONSABLE	ACCIÓN DE CORTO PLAZO GESTIÓN 2025	RESULTADO ESPERADO DE GESTIÓN 2025	PRESUP. PROG. DE GESTIÓN 2025
SECRETARIA MUNICIPAL DE GESTION TERRITORIAL, URBANISMO Y VIVIENDA	Promover fortalecimiento anual de la unidad operativa para la regularización y/o trámites técnicos - legales de los inmuebles en el Municipio de Sucre en la gestión 2025	100% (9000 tramites y/o proyectos realizados)	1.512.985,00
SECRETARIA MUNICIPAL DE GESTION TERRITORIAL, URBANISMO Y VIVIENDA	Desarrollar y actualización de planes de Ordenamiento Territorial para el Municipio de Sucre en la gestión 2025	100% (20 tramites y/o proyectos realizados)	227.183,00
SECRETARIA MUNICIPAL DE GESTION TERRITORIAL, URBANISMO Y VIVIENDA	Promover fortalecimiento anual de la unidad operativa para la regularización y/o trámites técnicos - legales de los inmuebles en el área patrimonial en el Municipio de Sucre en la gestión 2025	100% (1910 tramites y/o proyectos realizados)	1.254.276,00
SECRETARIA MUNICIPAL DE GESTION TERRITORIAL, URBANISMO Y VIVIENDA	Promover el desarrollo ordenado del municipio de sucre en la gestión 2025	100% (570 tramites y/o proyectos realizados)	498.319,00
Dirección de Urbanismo, Vivienda y Regulación Territorial	Promover la actualización de catastro municipal para la seguridad del suelo urbano del Municipio de Sucre, en la gestión 2025	100% (35.800 Superficies actualizadas)	2.654.169,00
Dirección de Urbanismo, Vivienda y Regulación Territorial	promover la consolidación de los límites territoriales y/o distritales a través de instrumentos en el municipio de sucre en la gestión 2025	100% (1307 bienes de dominio público y/o privado regularizados con el derecho propietario)	861.309,00
Dirección de Urbanismo, Vivienda y Regulación Territorial	Promover la regularización del derecho propietario en favor del Gobierno Autónomo Municipal de Sucre en la gestión 2025	100% (23 bienes de dominio público y privado regularizados con el derecho propietario)	1.152.279,00
Dirección de Urbanismo, Vivienda y Regulación Territorial	Promover la Identificación y priorización de los bienes de dominio público para la regularización del derecho propietario en favor del Gobierno Autónomo Municipal de Sucre, en la gestión 2025	100% (24 bienes de dominio público y privado regularizados con el derecho propietario)	80.000,00
Dirección de Urbanismo, Vivienda y Regulación Territorial	Promover la regularización de las áreas de asentamiento humano irregular de manera progresiva en el Municipio de Sucre en la gestión 2025	100% (300 bienes de dominio público y privado regularizados con el derecho propietario)	992.477,00
SECRETARIA MUNICIPAL DE GESTION TERRITORIAL, URBANISMO Y VIVIENDA	Promover y sensibilizar la riqueza patrimonial y el respeto a la diversidad a través del desarrollo en el área patrimonial del municipio de Sucre en la gestión 2025	100% (3 trabajos institucionales realizados)	36.450,00

Dirección de Infraestructura Urbana-Productiva y Social	Promover la construcción infraestructuras urbanas en el Municipio de Sucre en la gestión 2025.	100% de infraestructuras urbanas construidas (31 Construcciones 4.637,07 m2 744,64 ml)	7.173.696,00
Dirección de Infraestructura Urbana-Productiva y Social	Promover de la construcción infraestructuras rurales en el Municipio de Sucre en la gestión 2025.	100% de infraestructuras rurales construidas. (2 Construcción 277,27 m2 construidos)	734.125,00
Dirección de Infraestructura Urbana-Productiva y Social	Promover ampliaciones de infraestructuras urbanas en el municipio de Sucre en la gestión 2025.	100% de infraestructuras urbanas ampliadas. (8 ampliaciones 91,7 ml. 6.615,36 m2.)	1.880.819,00
Dirección de Infraestructura Urbana-Productiva y Social	Promover el fortalecimiento de las infraestructuras urbanas en el municipio de Sucre en la gestión 2025	90% de infraestructuras urbanas fortalecidas. (2 fortalecimientos)	775.894,00
Dirección de Infraestructura Urbana-Productiva y Social	Promover el mantenimiento de las infraestructuras urbanas en el municipio de Sucre en la gestión 2025.	100% (66 infraestructuras urbanas mantenidas)	1.867.950,00
Dirección de Infraestructura Urbana-Productiva y Social	Promover el mantenimiento de las infraestructuras rurales en el municipio de Sucre en la gestión 2025.	100% de infraestructuras rurales mantenidas. (10 infraestructuras mantenidas)	55.425,00
Dirección de Medio ambiente	Realizar al 100% la tasa de mantenimiento de las áreas verdes del municipio de Sucre en la gestión 2025.	100 % Tasa de ejecución de mantenimiento de las áreas verdes (T.E.M.A.V.)	13.839.096,00
Dirección de Medio ambiente	Realizar al 100% la tasa de actividades para promover la educación ambiental en el Municipio de Sucre en la gestión 2025	100% Tasa de actividades para promover la educación ambiental (T.A.P.P.E.A.)	92.991,00
Dirección de Medio Ambiente	Realizar la construcción y/o remodelación de áreas verdes del municipio de Sucre en la gestión 2025	100% de 2 áreas verdes ejecutadas, 946.57 m2.)	434.555,00
Dirección de Medio Ambiente	100% de Preservación de Áreas protegidas, Biodiversidad y Forestación en el Municipio de Sucre en la gestión 2025,	100% Tasa de áreas protegidas y preservadas (T.A.P.P.) (1 Área Natural de Manejo Integral Monte Willca protegida, 8 Distritos Mpales. Forestados y con protección de la Biodiversidad)	884.080,00

Dirección de Medio Ambiente	Priorizar al 100% la tasa de fortalecimiento para el recojo, tratamiento y disposición final óptimo de residuos sólidos en el Municipio de Sucre en la gestión 2025.	100% Tasa de fortalecimiento de recojo y disposición final de residuos sólidos	15.676.056,00
Dirección de Gestión de Riesgos	Realizar 100% la tasa de actividades para el control y monitoreo de actividades, obras o proyectos (AOPs), industrial, vehicular, acústica, visual hídrica, odorífica y de la contaminación atmosférica, emergente de distintas fuentes de contaminación en el Municipio de Sucre en la gestión 2025.	100% de actividades ejecutadas (7.072 controles y monitoreos de actividades de contaminación atmosférica (T.E.A.P.C.M.A.C.A.))	728.535,00
Dirección de Gestión de Riesgos	Promover la ejecución al 100% de las actividades de mitigación y apoyo, ante la ocurrencia de desastres naturales, con el fin de proteger a la población del municipio de Sucre en la gestión 2025.	100% DE ACTIVIDADES EJECUTADAS (165 Atenciones de mitigación y apoyo de desastres naturales en respuesta con adaptación al cambio climático).	839.437,00
Dirección de Infraestructura Urbana-Productiva y Social	Promover al 100% los programas que ejecutan acciones preventivas de riesgos y desastres para proteger a la población del Municipio de Sucre en la gestión 2025	100% DE ACCIONES PREVENTIVAS EJECUTADAS (298 ACCIONES DE PREVENCIÓN DE RIESGOS Y DESASTRES EJECUTADAS)	2.504.924,00
Dirección de Infraestructura Urbana-Productiva y Social	Promover la construcción de nuevas vías de acceso en los distritos urbanos con pavimento rígido y articulado en el municipio de Sucre en la gestión 2025.	100% de 88 construcciones de pavimentos rígidos y articulados construidos. (67.796,66 m2. construidos)	18.558.031,00
Dirección de Infraestructura Urbana-Productiva y Social	Promover la construcción de nuevas vías de acceso en los distritos rurales con pavimento rígido y articulado en el municipio de Sucre en la gestión 2025.	100% de 1 pavimentos rígidos construidos. (556,50 m2. construidos)	199.728,00
Dirección de Infraestructura Urbana-Productiva y Social	Promover la construcción de nuevas vías de acceso en los distritos urbanos con escalinatas en el municipio de Sucre en la Gestión 2025.	100% de 8 escalinatas construidas. (1.857,75 m2 de escalinatas)	1.608.253,00
Dirección de Infraestructura Urbana-Productiva y Social	Promover nuevas vías de acceso, a través de la construcción de puentes en los distritos urbanos del municipio de Sucre en la gestión 2025.	100% DE CONSTRUCCIÓN DE NUEVAS VIAS DE ACCESO, 1 PUENTE VIAL URBANO CONSTRUIDO (40 METROS LINEALES)	605.346,00
Dirección de Infraestructura Urbana-Productiva y Social	Promover la construcción de nuevas vías de acceso a través de puentes vehiculares y peatonales en los Distritos rurales del municipio de Sucre en la gestión 2025.	100% de 1 puente vehicular construido (22,6 ml)	254.513,00

Dirección de Infraestructura Urbana-Productiva y Social	Promover la ampliación de nuevas vías de acceso en los distritos urbanos con pavimento rígido y articulado en el municipio de Sucre en la gestión 2025.	100% de 12 pavimentos rígidos y articulados ampliados (7.244,49 m2.)	2.249.545,00
Dirección de Infraestructura Urbana-Productiva y Social	Promover la ampliación y/o reposición de aceras y bordillos en el municipio de Sucre en la gestión 2025.	100% de 4 reposición de aceras y bordillos ejecutados (3.208,9 m2)	1.842.649,00
Dirección de Infraestructura Urbana-Productiva y Social	Promover la ampliación y/o reposición de escalinatas en el municipio de Sucre en la gestión 2025.	100% de 1 escalinatas ampliadas. (185,99 m2.)	148.145,00
Dirección de Infraestructura Urbana-Productiva y Social	Promover el mantenimiento de vías de acceso en los distritos urbanos con pavimento rígido y articulado en el municipio de Sucre en la gestión 2025.	100% de 416 mantenimientos de pavimentos rígidos y articulados ejecutados. (364.639 m2.)	1.794.579,00
Dirección de Infraestructura Urbana-Productiva y Social	Promover el mantenimiento de vías de acceso en los distritos urbanos con pavimento flexible en el municipio de Sucre en la gestión 2025.	100% 40 pavimentos flexibles mantenidos. (2.995 m2.)	547.368,00
Dirección de Infraestructura Urbana-Productiva y Social	Promover el mantenimiento de vías de acceso en los distritos urbanos con tierra o ripio en el municipio de Sucre en la gestión 2025.	100% de 359 de mantenimientos de vías de tierra o ripio ejecutados. (2.743.552,75 m2.)	2.285.884,00
Dirección de Seguridad Ciudadana	Promover el mantenimiento y reposiciones de aceras y bordillos en el municipio de Sucre en la gestión 2025	100% de 20 mantenimientos de bordillos, aceras ejecutadas 4.724,82 m2.)	725.446,00
Dirección de Seguridad Ciudadana	Promover el mantenimiento de caminos vecinales en los distritos rurales en el municipio de Sucre en la gestión 2025.	100% de 56 caminos vecinales mantenidos. (3.217.886,00 m2.)	1.307.438,00
Dirección de Medio Ambiente	Promover el mantenimiento de puentes peatonales en los distritos rurales del municipio de Sucre en la gestión 2025.	100% de 3 puentes peatonales mantenidos. (354 ml. De puentes peatonales)	40.000,00

SECRETARIA MUNICIPAL DE GESTIÓN TERRITORIAL, URBANISMO Y VIVIENDA	Promover la ejecución en la tasa de educación vial y/o sensibilización en el Municipio de Sucre 2025	231 actividades de educación vial y sensibilización	183.480,00
SECRETARIA MUNICIPAL DE GESTIÓN TERRITORIAL, URBANISMO Y VIVIENDA	Ejecutar al 100% la tasa de control y vigilancia de tráfico y vialidad de vías públicas en el Municipio de Sucre en la Gestión 2025	550 actividades de mantenimiento, Control y Vigilancia del Trafico y vialidad de vías en el Municipio de Sucre.	885.178,00
Dirección de Medio Ambiente	Priorizar al 100% la tasa de manejo integral de 2 micro cuencas preservando las fuentes de agua para el consumo humano y aprovechamiento productivo en el Municipio de Sucre en la gestión 2025.	100 % Tasa de manejo integral de micro cuencas (T.M.C.)	105.830,00
Dirección de Medio Ambiente	Promover la construcción de nuevas ampliaciones de conexiones de la red de agua potable en el Municipio de Sucre en la gestión 2025.	12 nuevas conexiones de la red de agua potable 26.723.87 Metros lineales de tendido de tubería para conexión de agua potable y 155 m3 de volumen de tanques construido)	5.419.111,00
Dirección de Medio Ambiente	Promover la construcción de nuevas ampliaciones de conexiones de la red de agua segura potable en el Municipio de Sucre en la gestión 2025.	3 nuevas conexiones de la red de agua segura potable (337,38 Metros lineales de tendido de tubería para conexión de agua segura potable, 130 m3 de volumen de tanque construido)	1.314.118,00
Dirección de Medio Ambiente	Promover al 100% la tasa de mantenimiento de los sistemas de agua potable en el Municipio de Sucre en la gestión 2025.	100% Tasa de mantenimiento de sistemas de agua potable (8 mantenimientos de sistemas de agua potable, 800 familias beneficiadas)	121.766,00
Dirección de Medio Ambiente	Promover al 100% la tasa de mantenimiento de los sistemas de agua segura potable en el Municipio de Sucre en la gestión 2025.	100 % de 19 mantenimientos ejecutados (1.143 familias beneficiadas)	1.017.253,00

## EJE 3: EDUCACION Y DEPORTES SIN EXCLUSIONES

ÁREA O UNIDAD ORGANIZACIONAL RESPONSABLE	ACCIÓN DE CORTO PLAZO GESTIÓN 2025	RESULTADO ESPERADO DE GESTIÓN 2025	PRESUP. PROG. DE GESTIÓN 2025
Dirección Municipal de Educación y Deportes	Promover el mejoramiento de infraestructuras educativas inclusivas, acordes al modelo educativo en el Municipio de Sucre en la gestión 2025.	4 ampliaciones de infraestructuras ejecutadas (2 ampliaciones de infraestructuras educativas al 100%, 2 ampliaciones de infraestructura de continuidad con 5 planillas de avance y 2 planillas de cierre).	1.778.279,00
Dirección Municipal de Educación y Deportes	Ejecutar el mantenimiento a las infraestructuras educativas del Municipio de Sucre en la gestión 2025	100% de mantenimiento ejecutados (73 mantenimientos a establecimientos de educación)	2.105.836,00
Dirección Municipal de Educación y Deportes	Identificar y priorizar el fortalecimiento en las unidades educativas del sistema educativo regular, alternativo y especial del Municipio de Sucre en la gestión 2025.	100% de unidades educativas del sistema educativo regular, alternativo y especial fortalecidos (86 actividades ejecutadas para el fortalecimiento de U.E. en el Municipio de Sucre)	33.834.947,00
Jefatura Municipal de la Actividad Física y Deportiva	Promover al 100% el fortalecimiento de las actividades deportivas y/o equipamiento de las infraestructuras deportivas en el Municipio de Sucre en la gestión 2025	100% de prácticas deportivas fortalecidas en el Municipio (138 prácticas deportivas fortalecidas)	6.045.595,00
Jefatura Municipal de la Actividad Física y Deportiva	Promover el Mantenimiento de las Infraestructuras deportivas en el Municipio de Sucre en la gestión 2025	100% (38 infraestructuras deportivas con mantenimiento en los diferentes distritos del Municipio de Sucre)	857.667,00
Jefatura Municipal de la Actividad Física y Deportiva	Promover la construcción de infraestructuras o campos deportivos, como factor estratégico en la salud y el bienestar, de los deportistas y población en general, fomentando la práctica deportiva recreativa, formativa y competitiva en el municipio de Sucre en la gestión 2025	(1 campo deportivos construidos)	257.156,00
Jefatura Municipal de la Actividad Física y Deportiva	Promover ampliaciones de infraestructuras deportivas, para incentivar la práctica deportiva en sus ámbitos preventivo, recreativo, formativo y competitivo de diversas disciplinas, en el municipio de sucre en la gestión 2025	(3 infraestructuras o campos deportivos mejorados en los distritos)	1.246.148,00



## EJE 4: EQUIDAD SOCIAL CON SENSIBILIDAD

ÁREA O UNIDAD ORGANIZACIONAL RESPONSABLE	ACCIÓN DE CORTO PLAZO GESTIÓN 2025	RESULTADO ESPERADO DE GESTIÓN 2025	PRESUP. PROG. DE GESTIÓN 2025
Dirección de Gestión Social Genero y Generacional	Fortalecer los Programas de promoción y/o atención de casos de Violencia hacia la Mujer en el Municipio de Sucre en la gestión 2025	100% = (Tasa de fortalecimiento de programas de 13.877,00 atenciones de casos de violencia hacia la mujer)	34.119.115,00
Dirección de Gestión Social Genero y Generacional	Promover la tasa de fortalecimiento de programas de promoción y/o atención de casos a niños, niñas y adolescentes en el Municipio de Sucre en la gestión 2025	100% = (Tasa de fortalecimiento de programas de atención de 9.466 niños, niñas y adolescentes beneficiados)	5.177.057,00
Dirección de Gestión Social Genero y Generacional	Promover el fortalecimiento de programas de promoción y/o atención de casos a adultos mayores en el Municipio de Sucre en la gestión 2025	100% = (Tasa de fortalecimiento de programas de 3.620 Adultos Mayores beneficiados)	2.651.386,00
Dirección de juventudes	Promover el fortalecimiento de programas de promoción a Jóvenes del Municipio de Sucre en la gestión 2025	100% = (Tasa de fortalecimiento de programas de 7000 Beneficiados a través de programas de promoción)	285.432,00
Dirección de Gestión Social Genero y Generacional	Promover el fortalecimiento de programas para Personas con Capacidades Diferentes en el Municipio de Sucre en la gestión 2025	100% = (tasa de fortalecimiento de 35 personas con diferentes capacidades beneficiadas)	31.144,00
Dirección de Gestión Social Genero y Generacional	Promover el fortalecimiento que coadyuve a la población vulnerable en el Municipio de Sucre en la gestión 2025	100% = (Tasa de fortalecimiento de 4.810 personas vulnerables beneficiadas)	254.715,00
DIRECTOR DE SEGURIDAD CIUDADANA	Promover la tasa de fortalecimiento a las unidades que contribuyan a la seguridad ciudadana en el Municipio de Sucre durante la gestión 2025	Ejecutar al 100% las actividades que conllevan el fortalecimiento de 7 unidades de Seguridad Ciudadana.	7.930.345,00

DIRECTOR DE SEGURIDAD CIUDADANA	Promover la tasa de construcciones de infraestructuras que contribuyan a la seguridad ciudadana en el Municipio de Sucre durante la gestión 2025	Ejecutar al 33,3% de 1 infraestructura construida (10 planillas canceladas).	2.278.352,00
DIRECTOR DE SEGURIDAD CIUDADANA	Promover la tasa de mantenimiento a infraestructuras de seguridad ciudadana en el Municipio de Sucre durante la gestión 2025	Ejecutar al 100% las actividades de Mantenimiento de 7 infraestructuras de Seguridad Ciudadana en el Municipio de Sucre.	132.187,00
Dirección de Infraestructura Urbana-Productiva y Social	Promover la construcción de alcantarillados en el municipio de Sucre en la gestión 2025.	100% Alcantarillados sanitarios construidos (896,72 ml de alcantarillados)	367.427,00
Dirección de Infraestructura Urbana-Productiva y Social	Promover la construcción de poteos en el municipio de Sucre en la gestión 2025.	100% de 10 poteos construidos (655,76 ml.)	2.597.834,00
Dirección de Infraestructura Urbana-Productiva y Social	Promover acciones destinadas al mantenimiento de los sistemas de saneamiento básico en el municipio de Sucre en la gestión 2025.	100% acciones realizadas al mantenimiento de sistemas de saneamiento básico. (258 Mantenimientos)	885.080,00
Dirección de Energía y Alumbrado Público	Promover el fortalecimiento de los servicios de alumbrado público con el Mantenimiento, Reposición y/o Ampliación de Luminarias, en el municipio de Sucre en la gestión 2025.	99.5% de Servicio de Alumbrado Público Fortalecido, 1833 Luminarias de Alumbrado Público fortalecidas (Mantenimiento, reposición y/o ampliación)	22.758.994,00
Dirección de Desarrollo Productivo y Empresarial - Coadyuvan varias Secretarías	Priorizar al 100% la tasa de fortalecimiento de la unidad de emprendimientos y empleabilidad en el Municipio de Sucre en la gestión 2025.	100% tasa de fortalecimiento de emprendimientos y empleabilidad ejecutadas (12 estrategias de fortalecimiento de Emprendimiento y Empleabilidad ejecutados)	825.871,00
Secretaría Municipal Administrativa y Financiera	Promover el fortalecimiento de una administración eficiente participativa con enfoque de gestión por resultados y calidad total promoviendo la transparencia del Gobierno Autónomo Municipal de Sucre en la gestión 2025	95% de Eficiencia de Cumplimiento de Resultados alcanzados.	211.874.312,00
CONCEJO MUNICIPAL	Mantener al 100% la tasa de Administración del Órgano Deliberativo de acuerdo a las normativas reconocidas por Ley, de manera eficaz y eficiente, con mecanismos de participación e iniciativa ciudadana en beneficio del Municipio de Sucre	95% de Eficiencia de Cumplimiento de Resultados alcanzados.	18.000.000,00



GOBIERNO AUTÓNOMO  
MUNICIPAL DE SUCRE

# INFORME RENDICIÓN PÚBLICA DE CUENTAS INICIAL POA 2025

DESPACHO MUNICIPAL



SEDE DEL BICENTENARIO

## FINALIDAD O RAZÓN DE SER DEL ALCALDE MUNICIPAL

Formular políticas y estrategias orientadas a asegurar una gestión municipal eficiente y transparente que promueva el desarrollo del Municipio, a través de la ejecución de planes, programas y proyectos concordantes con el Plan Territorial de Desarrollo Integral, el Plan Operativo Anual y el Presupuesto.

Coordinar con todas las instancias internacionales, nacionales, departamentales y locales para que coadyuven en el desarrollo económico, social, institucional y ambiental del municipio, con el propósito de elevar el nivel de vida de los ciudadanos.

## ESTRUCTURA ORGANIZACIONAL DEL DESPACHO MUNICIPAL

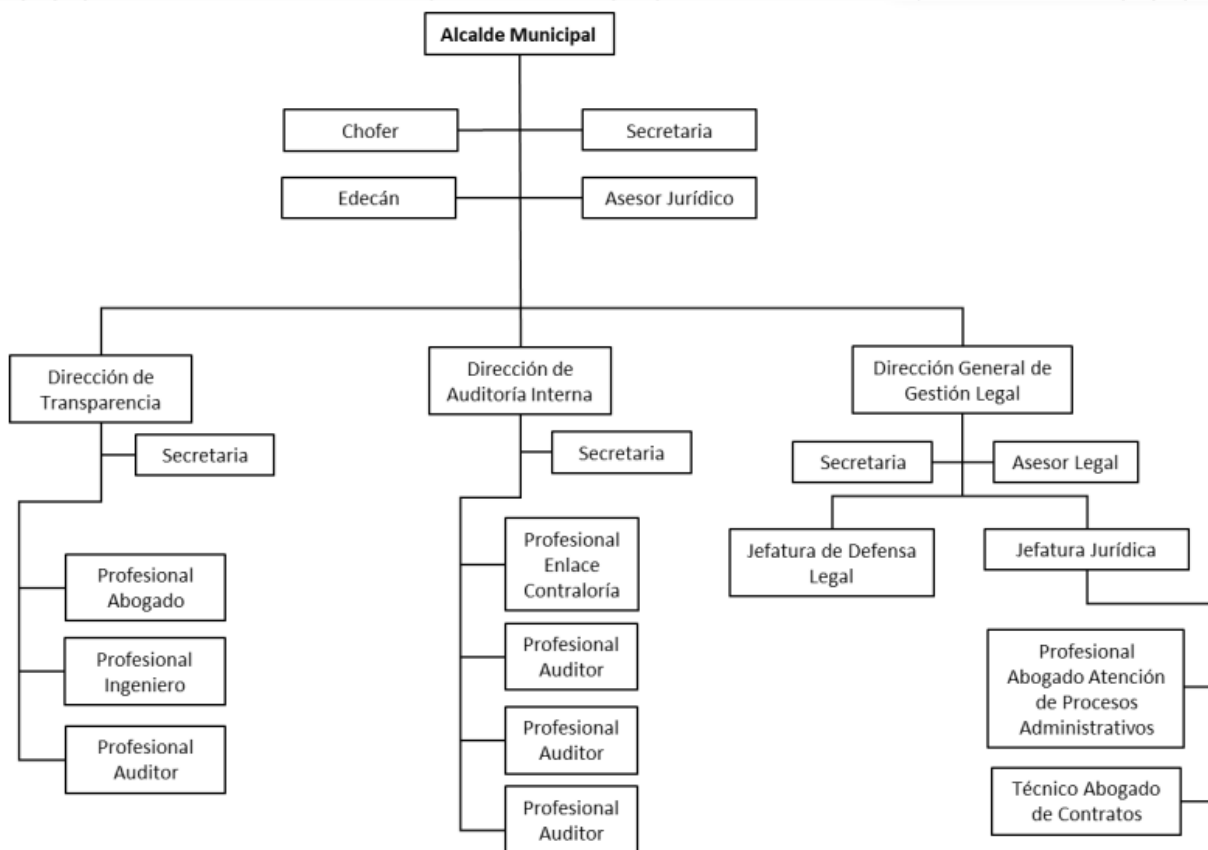

## GASTO DE OPERACIONES PROGRAMADOS POA 2025

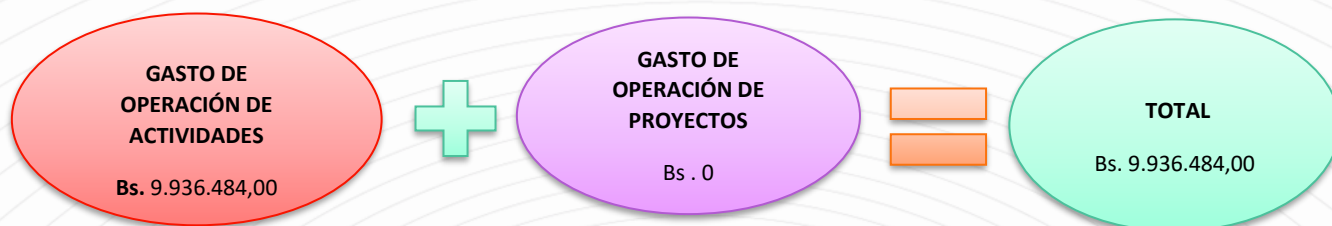

## PLANES, PROGRAMAS Y PROYECTOS DEL DESPACHO MUNICIPAL GESTIÓN 2025

### FUNCIONAMIENTO DESPACHO MUNICIPAL

Realizar 300 reuniones de coordinación para dirigir y gestionar de manera efectiva las acciones municipales, con el objetivo de optimizar la administración y mejorar continuamente la gestión municipal.  
Bs. **4.104.723,00** de inversión

### FORTALECIMIENTO DIRECCION GENERAL DE GESTION LEGAL

Se pretende fortalecer la estructura legal y administrativa del municipio mediante la elaboración de informes jurídicos, emisión de decretos municipales, resoluciones administrativas y aprobación de decretos ediles  
Bs. **2.710.442,00** de inversión

### FORTALECIMIENTO DE DIRECCION DE AUDITORIA INTERNA

La Dirección de Auditoría Interna pretende llevar a cabo anualmente 18 auditorías programadas y aproximadamente 25 auditorías no programadas, con el fin de garantizar la transparencia, eficiencia y cumplimiento de las normativas en la gestión municipal.  
Bs. **974.880,00** de inversión

### FORTALECIMIENTO DESPACHO MUNICIPAL

Lograr el 98% de Eficiencia de Cumplimiento de Resultados alcanzados.  
Bs. **1.190.718,00** de inversión

**FORTALECIMIENTO  
DIRECCION DE  
TRANSPARENCIA**

Lograr el 98% de Eficiencia de Cumplimiento de Resultados alcanzados.  
Se pretende fortalecer la Dirección de Transparencia alcanzando el 100% de ejecución al gestionar 150 denuncias, a ser investigadas conforme a los procedimientos de admisión y rechazo establecidos por la Ley 974.  
**Bs. 274.721,00** de inversión

**Participación y Control Social  
(PyCS)**

Lograr el 95% de eficiencia de Cumplimiento de Resultados alcanzados.  
Además, se buscará lograr el 100% de los pagos para los gastos de fortalecimiento de los 18 Representantes de Participación y Control Social del Municipio de Sucre  
**Bs. 681.000,00** de inversión

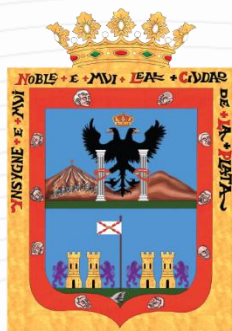

GOBIERNO AUTÓNOMO  
MUNICIPAL DE SUCRE

# INFORME RENDICIÓN PÚBLICA DE CUENTAS INICIAL POA 2025

SECRETARIA MUNICIPAL GENERAL DE  
GOBERNABILIDAD



## FINALIDAD O RAZÓN DE SER DE LA SECRETARÍA GENERAL DE GOBERNABILIDAD

Efectuar el seguimiento y ejecución de políticas y estrategias destinadas a garantizar gobernabilidad en el Municipio de Sucre y coordinar las acciones entre el Ejecutivo Municipal y las diferentes Secretarías Municipales y Sub Alcaldías, encargarse del relacionamiento interinstitucional del GAMS, y, promover y articular la participación ciudadana democrática y el control social.

## ESTRUCTURA ORGANIZACIONAL GENERAL DE GOBERNABILIDAD GESTIÓN 2025

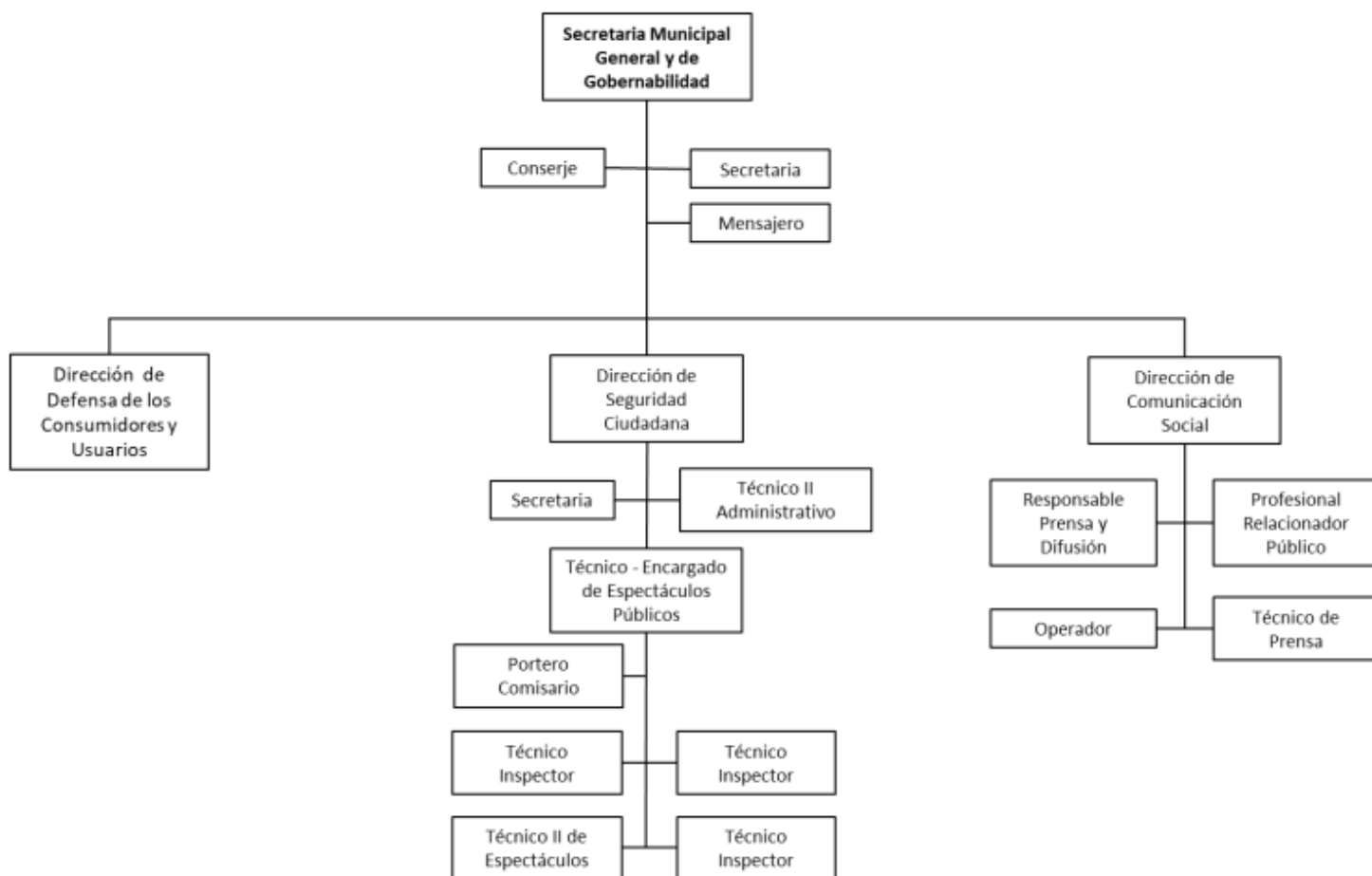



## GASTO DE OPERACIONES PROGRAMADOS DE LA SECRETARIA GENERAL Y DE GOBERNABILIDAD POA 2025

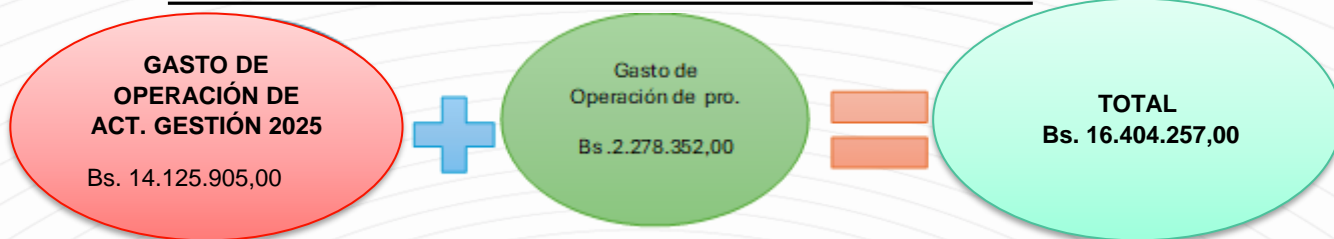

### PROYECTO DE LA SECRETARIA MUNICIPAL GENERAL Y DE GOBERNABILIDAD

#### CONST. CENTRO DE MANTENIMIENTO POLICIAL CEMAPOL D-5

Se realizara la Construcción parcial de la infraestructura “**Centro de Mantenimiento Policial**” para consolidar una edificación que facilite la celeridad en el mantenimiento y reparación de vehículos patrulleros dependientes del Comando Departamental de Policía, con la finalidad de dar prioridad a la prevención de delitos y contravenciones, a través de patrullaje policial en motorizado en el Municipio de Sucre. Con una inversión proyectada de **Bs. 2.278.352,00**

### SECRETARIA MUNICIPAL GENERAL Y DE GOBERNABILIDAD

#### FUNCIONAMIENTO SECRETARIA MUNICIPAL GENERAL Y DE GOBERNABILIDAD

Se realizara actividades de funcionamiento y mantenimiento del Auditorio, Villa Bolivariana Bloque norte la Secretaría General y sus unidades dependientes.  
**Bs. 2.942.396,00**

#### FORTALECIMIENTO DE LA SECRETARIA MUNICIPAL GENERAL Y DE GOBERNABILIDAD

Se realizara la contratacion Contratación de servicios personales para efectuar el seguimiento y ejecución de políticas y estrategias destinadas a garantizar la gobernabilidad en el Municipio de Sucre  
**Bs. 453.354,00**

#### BANDA MUNICIPAL DE SUCRE

Se realizara 100% de actividades de promoción, fomento y fortalecimiento de diversas manifestaciones artístico culturales en el municipio de Sucre (320 actividades culturales)  
**Bs. 1.075.150,00**

## MANCOMUNIDAD CHUQUISACA NORTE

Se Contribuirá al desarrollo y consolidación autonómica a través de actividades, proyectos, programas y políticas de inversión concurrentes. de acuerdo a convenio  
**Bs.100.928,00**

## DIRECCION DE COMUNICACION

### FORTALECIMIENTO DIRECCION DE COMUNICACION

Se realizará la promoción de la imagen institucional como también la difusión y la socialización de todos los proyectos y actividades del GAMS a través de diferentes medios y plataformas de comunicación.  
**Bs. 1.403.228,00**

## DIRECCION DE DEFENSA DEL USUARIO Y CONSUMIDOR

### FORTALECIMIENTO DIRECCION DE ODECO

Se realizará 720 Controles de inocuidad alimentaria, 4 Socialización en actividades anuales, Atención de reclamos a consumidores y usuarios diariamente, 720 Operativos de control de agro y especulación.  
**Bs. 88.317,00**

## DIRECCION DE SEGURIDAD CIUDADANA

### FORTALECIMIENTO SEGURIDAD CIUDADANA EN DISTRITOS MUNICIPALES

Se realizara pagos por concepto de servicios básicos (Agua, luz, Internet, Gas, Telefonía )Mantenimientos y funcionamiento del Parque Automotor que cumplen funciones en el Municipio de Sucre del Comando Departamental de la Policía de Chuquisaca Equipamientos para el normal funcionamiento Con una inversión proyectada de  
**Bs. 1.666.344,00**

### ESCUELA DE SEGURIDAD CIUDADANA (ART. 37 Y 62 LEY N° 264)

Se realizará la contratación de Servicios no personales, Compra de materiales y suministros; en favor del programa "Escuela de Seguridad Ciudadana" liderado por la Policía Boliviana, con el objeto de consagrar capacitaciones en diferentes unidades educativas y ciudadanos del Municipio de Sucre para convertirlos en sujetos estratégicos de prevención del delito y contravenciones. Con una inversión de

**Bs. 54.400,00**

### SEGURIDAD CIUDADANA

Se realizarán 144 operativos de ejecución en actividades de control y supervisión a operativos ejecutados en temas concernientes a consumo y expendio de bebidas alcohólicas, recuperación de espacios públicos, control en la seguridad e inocuidad de alimentos llegando a reducir drásticamente delitos contra la salud pública, con una inversión de

**Bs. 598.396,00**

### ESPECTACULOS PUBLICOS

Se realizarán 260 Operativos de control y fiscalización, según cronograma a actividades económicas, dando cumplimiento a la ley Ley N° 259, y al L Decreto Municipal 057/18 que determina y regula Multas y Sanciones a actividades económicas infractoras

**Bs. 93.028,00**

### GUARDIA MUNICIPAL

e realizaran 300 operativos programados toda la gestión 2025 en coordinación resguardos de seguridad a infraestructuras del GAMS y 100% patrullaje en unidades educativas, calles concurridas, plazas y parques y 100 % resguardos de seguridad a infraestructuras del GAM

**Bs. 3.967.093,00**

## FORTALECIMIENTO A LA FELCV

Se realizar la contratación de Servicios no personales, Compra de materiales y suministros, así como de Activos reales; en fortalecimiento a la Dir. Dptal. de la FELCV, con el propósito de mejorar la Prevención, auxilio e investigación, identificación y aprehensión de los presuntos responsables de hechos de violencia hacia las mujeres y las familias del Municipio de Sucre. Con una inversión proyectada de  
**Bs. 590.184,00**

## MANTENIMIENTO DE INFRAESTRUCTURAS DE SEGURIDAD CIUDADANA

Se realizara la contratación de servicios de Mantenimiento y Reparación de Inmuebles que se encuentran a cargo del Comando Departamental de la Policía, con la finalidad de garantizar estructuras policiales sólidas, seguras, saludables y confortables para brindar una atención adecuada a los ciudadanos del Municipio de Sucre. Con una inversión proyectada de

**Bs. 132.187,00**

## TRATA Y TRAFICO DE PERSONAS

Se realizara la adquisición de insumos para la socialización de los talleres de prevención 50 talleres de prevención a unidades educativas sobre la trata y trafico de personas

**Bs. 50.000**

## CONTROL AL EXPENDIO Y CONSUMO DE BEBIDAS ALCOHOLICAS (LEY 259)

Se realizaran 260 Operativos de control y fiscalización, según cronograma a actividades económicas, dando cumplimiento a la ley Nº 259, y al L Decreto Municipal 057/18 que determina y regula Multas y Sanciones a actividades economicas infractoras)

**Bs. 910.000**



GOBIERNO AUTÓNOMO  
MUNICIPAL DE SUCRE

# INFORME RENDICIÓN PÚBLICA DE CUENTAS INICIAL POA 2025

SECRETARIA MUNICIPAL DE INFRAESTRUCTURA  
PÚBLICA

**FINALIDAD O RAZÓN DE SER DE LA SECRETARÍA MUNICIPAL DE INFRAESTRUCTURA PÚBLICA**

Garantizar la protección del territorio, las personas, la propiedad pública y el aprovechamiento óptimo de los recursos, asegurando el cumplimiento de los estándares de servicio y la calidad de los diseños de proyectos de inversión, para contribuir al desarrollo sustentable y competitividad del Municipio, promoviendo la equidad, calidad de vida e igualdad de oportunidades de las personas

**ESTRUCTURA ORGANIZACIONAL DE LA SECRETARÍA MUNICIPAL DE INFRAESTRUCTURA PÚBLICA**



**OBJETIVOS ESTRATÉGICOS INSTITUCIONALES**

CONSTRUIR UNA CIUDAD ORDENADA Y PLANIFICADA QUE ARTICULA ACCIONES, ESFUERZOS Y RECURSOS PARA LA PLANIFICACIÓN URBANA QUE PROMUEVE LA INTEGRACIÓN Y EL CRECIMIENTO ORDENADO DEL MUNICIPIO DE SUCRE

# SECRETARIA MUNICIPAL DE INFRAESTRUCTURA PUBLICA

## GASTO DE OPERACIONES PROGRAMADOS POA 2025

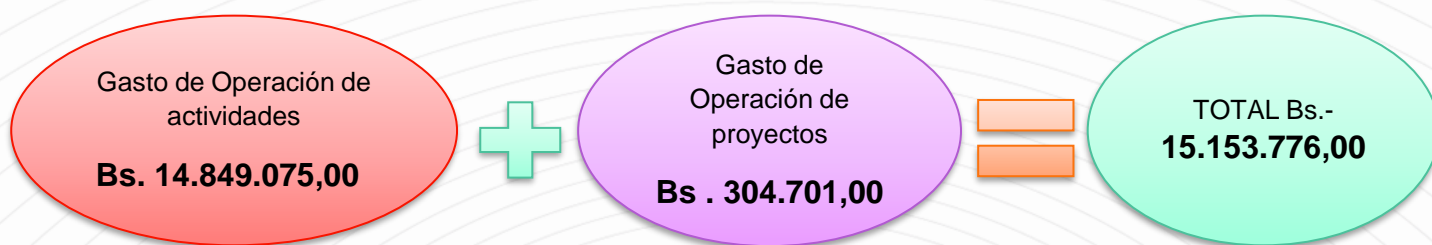

## PROYECTOS GESTIÓN 2025

CONST. OBRAS COMPLEMENTARIAS  
U.E. 9 DE MARZO - KUCHU TAMBO

- Proyecto Plurianual, actualmente en ejecución .
- Entrega provisional mes de Abril.
- Bs.-304.701,00
- Población Beneficiada Distrito N° 6 y
- Municipio de Sucre.

## PLANES Y PROGRAMAS GESTIÓN 2025

FUNCIONAMIENTO SECRETARIA MUNICIPAL  
DE INFRAESTRUCTURA PÚBLICA

- Se garantiza el funcionamiento de la Secretaría con el personal de ITEM considerando todos sus beneficios con un 98% de Eficiencia de Cumplimiento de Resultados alcanzados.
- **Bs.- 9.422.798,00**

FORTALECIMIENTO DE LA  
SECRETARIA MUNICIPAL DE  
INFRAESTRUCTURA PUBLICA

- Se garantiza el funcionamiento de la Secretaría Municipal de Infraestructura Pública con la Contratación de personal eventual y la adquisición de materiales de escritorio y otros. se alcanzara un 98% de Eficiencia de Cumplimiento de Resultados alcanzados.
- **Bs.- 776.277,00**

PROVISIÓN DE GASTO SMIP.

- 95% de Eficiencia de Cumplimiento de Resultados alcanzados.
- **Bs.- 4.650.000,00**
- Población Beneficiada: Distintas unidades del GAMS..

## DIRECCIÓN DE INFRAESTRUCTURA

### GASTO DE OPERACIONES PROGRAMADOS

#### POA 2025

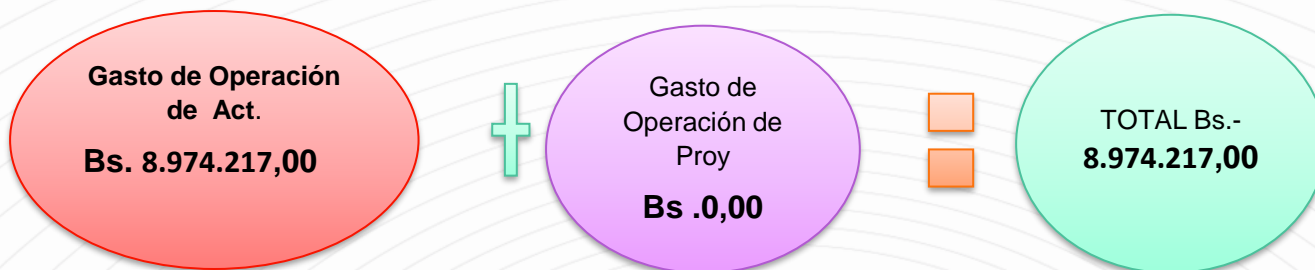

### PLANES, PROGRAMAS Y PROYECTOS GESTIÓN 2025

#### FORTALECIMIENTO DIRECCION DE INFRAESTRUCTURA

340-000-067

- CONTRATACIÓN DE PERSONAL NECESARIO PARA EL FUNCIONAMIENTO DE LA DIRECCIÓN DE INFRAESTRUCTURA
- COMPRA DE MATERIALES DE ESCRITORIO E INSUMOS NECESARIOS PARA EL FUNCIONAMIENTO DE LA DIRECCIÓN.
- REMISIÓN DE NOTAS Y SOLICITUDES A LAS UNIDADES OPERATIVAS DEPENDIENTES DE LA DIRECCIÓN DE INFRAESTRUCTURA PARA LA ATENCIÓN DE LOS MISMOS.
- REUNIONES DE SEGUIMIENTO, COORDINACIÓN CON LOS BRAZOS OPERATIVOS PARA LA SEGUIMIENTO Y EJECUCIÓN PRESUPUESTARIO.
- **Con un Presupuesto de Bs. 473.479,00.-**
- **Población Beneficiada:** POBLACIÓN EN GENERAL (LOS 8 DISTRITOS DEL MUNICIPIO DE SUCRE)

#### FORTALECIMIENTO JEFATURA DE MAESTRANZA

340-000-083

- Contratar personal calificado para funcionamiento de la Jefatura de Maestranza
- Programación de equipos livianos para la intervención y apoyo de cada una de las actividades y/o proyectos programados por el GAMS.
- Mantenimiento preventivo/ correctivo de cada uno de los equipos livianos, pesados y motocicletas del GAMS.
- Suministro adecuado de combustible, lubricante y derivados del parque automotor del GAMS.
- Elaboración de solicitudes de compra de repuestos y servicio externo para el mantenimiento de equipos pesados y livianos
- Elaboración de informes quincenales del pago de combustible Diesel gasolina del GAMS.
- **Con un Presupuesto de Bs. 2.985.717,00.-**
- **Población Beneficiada:** POBLACIÓN (LOS 8 DISTRITOS DEL MUNICIPIO DE SUCRE)



**FORTALECIMIENTO  
PAVIMENTO DE VÍAS Y  
PLANTA ASFALTADORA**

340-000-084

- Contratar personal calificado para el funcionamiento del área de pavimentos de vías y la Planta Asfaltadora para el manejo de equipos y maquinarias.
- Elaboración de informes técnicos para la adquisición de materiales e insumos para intervención de bacheos.
- Inspecciones y relevamientos para ejecutar el mantenimiento de vías con pavimento flexible y articulado de acuerdo a solicitudes
- **Con un Presupuesto de Bs. 1.082.567,00.-**
  
- **Población Beneficiada:** POBLACIÓN (LOS DISTRITOS 1,2,3,4,5 DEL MUNICIPIO DE SUCRE).

**FORTALECIMIENTO JEFATURA  
DE OPERACIONES**

340-000-089

- REALIZAR LA CONTRATACION DE PERSONAL ADMINISTRATIVO, TECNICOS, CHOFERES DE EQUIPO PESADO, OPERADORES DE MAQUINARIA PESADA.
- REALIZAR MANTENIMIENTO DE EQUIPO DE MAQUINARIA PESADA
- ADQUISICIÓN DE ROPA DE TRABAJO
- ADQUISICIÓN DE MATERIALES DE ESCRITORIO Y DE LIMPIEZA.
  
- **Con un Presupuesto de Bs. 2.429.963.-**
  
- **Población Beneficiada:** POBLACIÓN (LOS 8 DISTRITOS DEL MUNICIPIO DE SUCRE)

**MANTENIMIENTO DE  
INFRAESTRUCTURAS DEL  
GAMS**

176-000-007

- (Contratar personal calificado para el funcionamiento de la unidad de Infraestructura Interna.
- Adquisición de materiales e insumos, pinturas, herramientas menores, ropa de trabajo y otros materiales para coadyuvar el mantenimiento de las infraestructuras del G.A.M.S.
- Mantenimientos rutinarios de los sistemas eléctricos, telefonía, agua potable, sanitario, mantenimiento de muebles y otros en distintas infraestructuras del Gobierno Autónomo Municipal de Sucre.
  
- **Se tiene programado garantizar el mantenimiento de 19 infraestructuras para la gestión 2025.**
  
- **Con un Presupuesto de Bs 532.175,00.-**

**PROGRAMA DE  
MANTENIMIENTO Y  
ESTABILIZACION DE VIAS DE  
TIERRA**  
173-000-052

- (MANTENIMIENTO DE VIAS DE TIERRA
- MEJORAMIENTO DE VIAS DE TIERRA
- REPAROS RUSTICOS
- HABILITACION Y LIMPIEZA DE CAMINOS
- CONFORMACIONES DE PLATAFORMA
- ATENCION DE EMERGENCIAS EN LOS 8 DISTRITOS.
- SE TIENE PROGRAMADA LA **INTERVENCION DE 1.673.160,00 M2** QUE COMPRENEN LOS 8 DISTRITOS DEL MUNICIPIO DE SUCRE.
- **Con un presupuesto de Bs. 431.169,00.-**
- **Población Beneficiada: POBLACIÓN EN GENERAL (LOS DISTRITOS 2,3,4,5,6,7 Y 8 DEL MUNICIPIO DE SUCRE)**

**MANTENIMIENTO DE CAMINOS  
VECINALES RURALES**  
181-000-009

- ENCAUCE DE QUEBRADAS, REPAROS RÚSTICOS
- APOYO EN CONSTRUCCIÓN DE MUROS DE HºCº (EXCAVACIÓN, ACOPIO DE AGREGADOS Y ACOPIO DE CEMENTO)
- HABILITACIÓN Y LIMPIEZA DE CAMINOS
- CONFORMACIONES DE PLATAFORMA
- ATENCIÓN DE EMERGENCIAS EN LOS 8 DISTRITOS.
- **SE TIENE PROGRAMADA LA INTERVENCIÓN DE 250.000 M2L QUE COMPRENEN LOS 8 DISTRITOS DEL MUNICIPIO DE SUCRE.**
- **Con un Presupuesto de Bs. 300.000,00**
- **Población Beneficiada: POBLACIÓN EN GENERAL (LOS DISTRITOS 6,7,8 DEL MUNICIPIO DE SUCRE)**

**MANTENIMIENTO DE VÍAS CON  
PAVIMENTO FLEXIBLE**  
173-000-007

- Promover el mantenimiento de vías de acceso en los distritos urbanos con pavimento flexible en el municipio de Sucre en la gestión 2025.
- Se pretende realizar 40 mantenimientos de pavimentos flexibles ejecutados (2.995,00 m2).
- **Con un Presupuesto de Bs. 547.368,00.-**
- **Población Beneficiada: POBLACIÓN (LOS DISTRITOS URBANOS DEL MUNICIPIO DE SUCRE)**

**MANTENIMIENTO DE VIAS CON  
PAVIMENTO RÍGIDO Y ARTICULADO**  
173-000-054

- Promover el mantenimiento de vías de acceso en los distritos urbanos con pavimento rígido y articulado en el municipio de Sucre en la gestión 2025.
- Se tiene programado garantizar el mantenimiento de 10 mantenimientos de pavimentos rígidos y articulados ejecutados. (1.218,00 m2.)
- **Con un Presupuesto de Bs. 191.779,00.-**

# DIRECCIÓN DE ESTUDIOS Y PROYECTOS

## GASTO DE OPERACIONES PROGRAMADOS DENTRO DEL POA 2025



## PLANES, PROGRAMAS Y PROYECTOS GESTIÓN 2025

**Fortalecimiento Estudios y Proyectos**  
340-0000-087.

- Se pretende Planificar, diseñar, proyectos de inversión brindando asistencia técnica en materia de estudios de pre inversión y Supervisar y/o fiscalizar la calidad de la construcción de las obras civiles ejecutadas en el Municipio de Sucre por administración directa y/o delegada y la eficiencia en el desarrollo de los procesos administrativos, cumpliendo con lo establecido en normativa vigente.
- Realizar la supervisión de aproximadamente 235 obras en toda la gestión 2025.
- Realizar la fiscalización de aproximadamente 235 obras en toda la gestión 2025.
- Elaboración de proyectos a diseño final a nivel municipal.
- Revisión de proyectos POA 2025
- Elaboración y coordinación de Proyectos financiado por la UPRE (Unidad de Proyectos Especiales) y otras Entidades financieras.
- **Con un presupuesto de Bs. 1,926,919,00**

# DIRECCIÓN INTEGRAL MUNICIPAL DE GESTIÓN DE RIESGOS

## GASTO DE OPERACIONES PROGRAMADOS DENTRO DEL POA 2025.

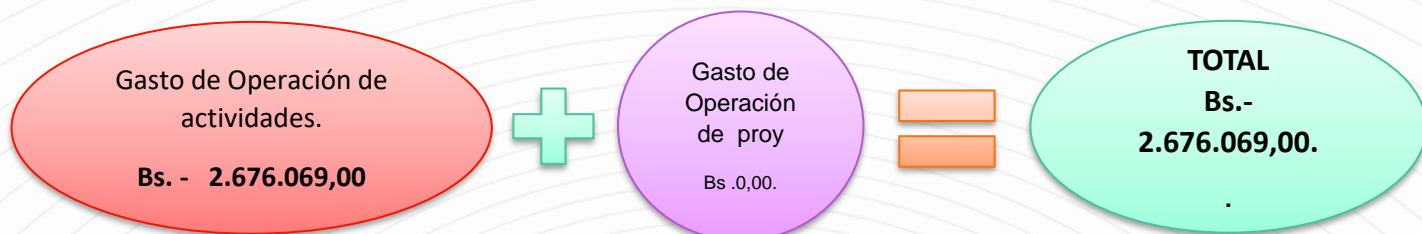

### PLANES, PROGRAMAS Y PROYECTOS 2025.

SEGURO AGRARIO MINKA.  
101-0000-065.

- Se realizará la Evaluación y cuantificación de los daños en cultivos agrícolas en los distritos rurales de 72 comunidades del Municipio de Sucre, **con un presupuesto de Bs. 226,771,00**
- Población Beneficiada: Distritos Rurales N° 6, N° 7 y N° 8.

ATENCIÓN DE DESASTRES Y/O EMERGENCIAS  
310-0000-024.

- Se realizaran 150 atenciones causadas por los eventos adversos recurrentes como ser: inundaciones, incendios, deslizamientos, granizadas y otros, precautelando la vida de la población del Municipio de Sucre, **con un presupuesto de Bs.- 809.205,00**
- Población Beneficiada: Municipio de Sucre

ATENCIÓN DE EMERGENCIAS AGROPECUARIAS  
310-0000-025.

- Se realizaran 15 Actividades para la Dotación de insumos agrícolas a familias damnificadas por diferentes eventos adversos suscitados en los distritos rurales del municipio de Sucre), **con un presupuesto de Bs. 30.232,00**
- Población Beneficiada: Distritos Rurales N° 6, N° 7 y N° 8..

REDUCCIÓN DEL RIESGO DE  
DESASTRES

314-0000-01

- Se realizará 200 distribuciones de agua a 65 juntas vecinales ubicadas fuera del área del servicio de ELAPAS,
- 40 capacitaciones en Gestión de Riesgo.
- **con un presupuesto de Bs. 511.563,00**
- Población Beneficiada: Municipio de Sucre.

FORTALECIMIENTO DIRECCIÓN  
INTEGRAL MUNICIPAL DE  
GESTIÓN DE RIESGOS

340-0000-11

- Se realizaran 12 Contratos para Fortalecer la Dirección Integral Municipal de Gestión de Riesgos..
- **Con un presupuesto de Bs. 1.049.298,00.-**
- Población Beneficiada: Municipio de Sucre.

SISTEMA MUNICIPAL DE ALERTA  
TEMPRANA.

314-0000-007

- Se realizarán 5 Ensayos geofísicos para la Microzonificación sísmica.
- **con un presupuesto de Bs. 49.000,00.**
- Población Beneficiada: Equipo Técnico de la DIMGER.

# DIRECCIÓN DE ENERGÍA Y ALUMBRADO PÚBLICO

## GASTO DE OPERACIONES PROGRAMADOS DENTRO DEL POA 2025.

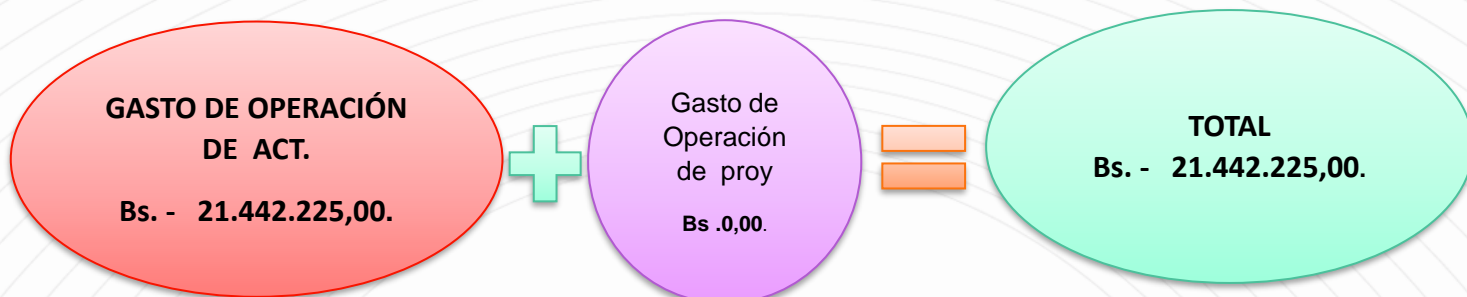

## PLANES, PROGRAMAS Y PROYECTOS 2025.

### ENERGIA ELECTRICA ALUMBRADO PUBLICO 160-0000-09

- Se pretende legar al 100% de Fortalecimiento del Servicio de Alumbrado Publico, 12 Estrategias/ Servicios de Alumbrado publico ejecutadas (12 meses pagados por el servicio de energía eléctrica a la Compañía Eléctrica Sucre S.A CESSA).
- **Con un presupuesto de Bs.-16.900.000,00**
- Población Beneficiada: Municipio de Sucre.

### SERVICIO COMISIONES RECAUDACIONES TASA DE ALUMBRADO PUBLICO. 160-0000-23

- Se pretende legar al 100% de Fortalecimiento del Servicio de Alumbrado Publico, 12 Estrategias/ Servicios de Alumbrado publico ejecutadas (12 meses de pago a la Compañía Eléctrica Sucre S.A. CESSA, por concepto de Comisiones de Recaudación de tasa de alumbrado publico.
- **Con un presupuesto de Bs.- 700.000,00**
- Población Beneficiada: Municipio de Sucre

### SERVICIO DE ALUMBRADO PUBLICO SUCRE 160-0000-10

- 'Mantener al 95% el Servicios de Alumbrado Publico en el Municipio de Sucre, 5.300 Estrategias/ servicios de Alumbrado Público realizados (4.500 Mantenimientos de luminarias y 800 ampliaciones de luminarias).
- **Con un presupuesto de Bs.3.842.225,00.**
- Población Beneficiada: Municipio de Sucre.

## DIRECCIÓN DE MEDIO AMBIENTE

## GASTO DE OPERACIONES PROGRAMADOS DENTRO DEL POA 2025

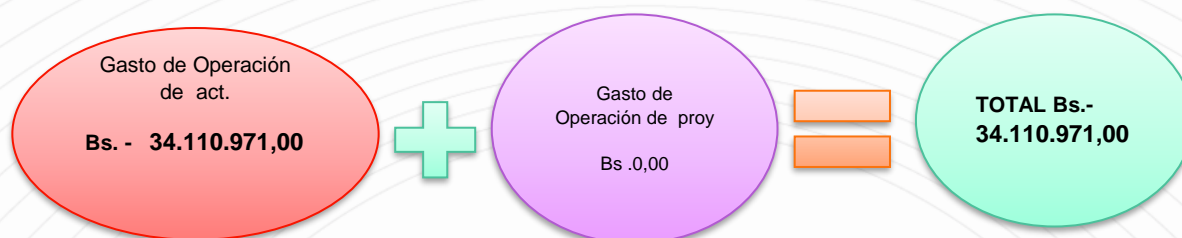

## PLANES, PROGRAMAS Y PROYECTOS 2025

## SERVICIO DE LIMPIEZA URBANA (EMAS)

- Ejecutar al 100% la tasa de fortalecimiento para el recojo, tratamiento y disposición final óptimo de residuos sólidos en el Municipio de Sucre, 1 acción ejecutada para el recojo de residuos solidos (100.848.337,20 M2 de barrido, 157.619,82 km de Recolección y transporte de basura, 3.216 puntos de recojo en centros de salud.)
- Ejecutar al 100% la tasa de fortalecimiento para el recojo, tratamiento y disposición final óptimo de residuos sólidos en el Municipio de Sucre, 1 Acción ejecutada para el recojo de residuos solidos (Disposición final 48.594,64 toneladas, Recirculado de lixiviados 48.824,00 m<sup>3</sup> y Monitoreos son 10 muestras)
- 12 planillas pagadas a la entidad EMAS.
- Bs. 15.450.000,00 de inversión
- POBLACIÓN BENEFICIARIA: DISTRITOS 1, 2, 3, 4, Y 5 DEL MUNICIPIO DE SUCRE

## SERVICIO DE MANTENIMIENTO DE AREAS VERDES (EMAVS)

- Se pretende realizar 222 actividades de mantenimiento de áreas verdes en el Municipio de Sucre. 1 actividad de trámite administrativo
- Bs. 13.839.096,00 de inversión
- POBLACIÓN BENEFICIARIA: DISTRITOS 1, 2, 3, 4, Y 5 DEL MUNICIPIO DE SUCRE

## BIODIVERSIDAD, FORESTACIÓN Y ÁREAS PROTEGIDAS

- 9 actividades de protección y conservación (Producción de 30.000 plantas forestales nativas, exóticas y ornamentales en el Vivero Municipal la esperanza).
- Forestar y reforestar 50,000 plantines forestales nativas y exóticas, frutales y ornamentales en áreas verdes, áreas comunales en coordinación con las instituciones públicas, privadas y sub alcaldías, juntas vecinales de los distritos urbanos y rurales del Municipio de Sucre.
- 10 Rescates y envíos de fauna silvestres a centros de custodios.
- 17 actividades de protección y conservación (Forestar y reforestar 50.000 plantines forestales nativas, exóticas y ornamentales en áreas verdes y áreas comunales de los 8 distritos del municipio de Sucre).
- 100 actividades de protección y conservación (60 autorización de podas y talas de árboles y/o arbustos en el área urbana del municipio de sucre en el área urbana. 20 sanciones por talas, podas sin autorización, incendios forestales y pastizales o cualquier otro daño que sufran los árboles y/o arbustos en el área urbana. 10 coadyubar y cuantificar daños de incendios forestales y pastizales en los 8 distritos. 10 monitoreo de árboles en riesgo)
- 15 actividades de protección y conservación (Contar con un censo arbóreo de los distritos 1,2 y 3 para saber cuántos arboles existen, realizar el diagnóstico del estado morfológico, fitosanitario y silvicultural del arbolado urbano del Municipio de Sucre).
- 10 actividades de protección y conservación (contar con un área protegida fortalecida y funcionando para la cual se realizará planes de manejo que contribuyan a mejora el área protegida ANMI MONTE WILLCA).
- 12 actividades de protección y conservación (se realizara 12 informes sobre la supervisión de todas las áreas verdes de los 5 Distritos urbanos del Municipio de Sucre)
- Bs. 884.080,00 de inversión
- POBLACIÓN BENEFICIARIA: MUNICIPIO DE SUCRE

## IMPLEMENTACIÓN PROGRAMA EDUCACIÓN AMBIENTAL

- 100% de actividades para promover la educación ambiental:
- 15 actividades para promover la educación ambiental (10 brigadas ambientales conformadas, 3 talleres de sencibilizacion, 1 calendario ambiental difundido y 1 concurso de acopio de residuos reciclables en Unidades Educativas)
- Bs. 85.991,00 de inversión
- POBLACIÓN BENEFICIARIA: MUNICIPIO DE SUCRE

## IMPLEMENTACIÓN PROGRAMA RED MONICA

- MANTENER AL 100% LA TASA DE ESTRATEGIA PARA CONTROL DE CONTAMINACIÓN AMBIENTAL.
- Bs. 108.091,00 de inversión
- POBLACIÓN BENEFICIARIA: MUNICIPIO DE SUCRE



## CENTRO DE CONTROL DE EMISIÓN DE GASES Y CONTAMINACIÓN ACÚSTICA DE MOTORIZADOS

- Ejecutar al 100% la tasa de actividades para el control y monitoreo vehicular, acústico y de la contaminación atmosférica en el Municipio de Sucre, 6012 ACTIVIDADES DE CONTROL DE MOTORIZADOS PÚBLICOS Y PRIVADOS
- Ejecutar al 100% la tasa de actividades para el control y monitoreo vehicular de la contaminación atmosférica, en el Municipio de Sucre, 2000 actividades de emisión de rosetas ambientales a vehículos aprobados en la inspección técnica.
- Bs. 255.394,00 de inversión
- POBLACIÓN BENEFICIARIA: MUNICIPIO DE SUCRE

## PROGRAMA DE GESTIÓN AMBIENTAL INDUSTRIAL

- Ejecutar al 100% la tasa de actividades de control industrial, emergente de distintas fuentes de contaminación en el Municipio de Sucre, 15 Certificados de Aprobación a las Industrias (Certificados de Aprobación).
- Ejecutar al 100% la tasa de actividades de control industrial, emergente de distintas fuentes de contaminación en el Municipio de Sucre, 35 actividades de control a industrias (Revisión de instrumentos de regulación de alcance particular - IRAPs).
- Ejecutar al 100% la tasa de actividades de control industrial, emergente de distintas fuentes de contaminación en el Municipio de Sucre, 1 actividad de Control, con el Análisis de aguas residuales en 6 Industriales.
- Bs. 95.263,00 de inversión
- POBLACIÓN BENEFICIARIA: MUNICIPIO DE SUCRE

## IMPLEMENTACIÓN PROGRAMA DE CONTROL Y MONITOREO AMBIENTAL

- Ejecutar al 100% la tasa para el control y monitoreo de actividades, obras o proyectos (AOPs), 250 actividades para IRAPs (Instrumentos de Regulación de Alcance Particular de control y monitoreo).
- Ejecutar al 100% la tasa de control y monitoreo de actividades, obras o proyectos (AOPs), 400 actividades de control a Actividades, Obras y proyectos – AOPs (Hojas de Inspección Técnica Ambiental emitidas).
- Ejecutar al 100% la tasa de control y monitoreo de actividades, obras o proyectos (AOPs), 150 actividades de control de Anuncios y Letreros a comercios (Autorizaciones)
- Bs. 269.787,00 de inversión
- POBLACIÓN BENEFICIARIA: MUNICIPIO DE SUCRE

## GESTIÓN INTEGRAL DE RESIDUOS SÓLIDOS

- Ejecutar al 100% la tasa de fortalecimiento para el recojo, tratamiento y disposición final óptimo de residuos sólidos en el Municipio de Sucre, 2 ACCIONES EJECUTADAS PARA EL RECOJO DE RESIDUOS SÓLIDOS (MODULO I: Recojo de Residuos, MODULO II: Disposición Final).
- Ejecutar al 100% la tasa de fortalecimiento para el recojo, tratamiento y disposición final óptimo de residuos sólidos en el Municipio de Sucre, 25 ACCIONES EJECUTADAS PARA EL RECOJO DE RESIDUOS SÓLIDOS (12 Campañas de Limpieza, 10 Cierres de Botaderos Clandestinos y 3 Emisiones de autorizaciones de Residuos Solidos)
- Bs. 226.056,00 de inversión
- POBLACIÓN BENEFICIARIA: DISTRITOS 1, 2, 3, 4, Y 5 DEL MUNICIPIO DE SUCRE

## PROGRAMA DE CALIDAD DE AGUA Y GESTIÓN DE CUENCAS

- Ejecutar 20 actividades manejo integral de 2 micro cuencas preservando las fuentes de agua para el consumo humano y aprovechamiento productivo en el Municipio de Sucre..
- Ejecutar 2 actividades de manejo integral de 2 micro cuencas (preservar las fuentes de agua para el consumo humano y aprovechamiento productivo en el Municipio de Sucre).
- Bs. 105.830,00 de inversión
- POBLACIÓN BENEFICIARIA: DISTRITOS DEL MUNICIPIO DE SUCRE

## SISTEMA AGUA POTABLE BARRIOS PERIURBANOS SUCRE (PAQUETE N° 1):ADUCTORA MUNAYPATA-VILLA

- 1 construcción ampliación sistema de agua potable.
- (11400 Metros Lineales de aductora tubería HDPE Munaypata - Villa Margarita
- Bs. 2.155.779,00 de inversión
- POBLACIÓN BENEFICIARIA: DISTRITOS 2 y 6.

## FORTALECIMIENTO DE LA DIRECCIÓN DE MEDIO AMBIENTE

- 100% DE EFICIENCIA DEL CUMPLIMIENTO DE LOS RESULTADOS PLANTEADOS POR LA DIRECCIÓN DE MEDIO AMBIENTE.
- Bs. 635.604,00 de inversión
- POBLACIÓN BENEFICIARIA: DISTRITOS DEL MUNICIPIO DE SUCRE

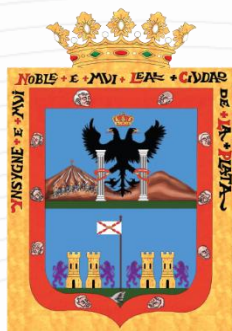

GOBIERNO AUTÓNOMO  
MUNICIPAL DE SUCRE

# INFORME RENDICIÓN PÚBLICA DE CUENTAS INICIAL POA 2025

SECRETARIA MUNICIPAL DE SALUD,  
EDUCACION Y DEPORTES



# SECRETARIA MUNICIPAL DE SALUD

## EDUCACION Y DEPORTES.

### OBJETIVO ESTRATEGICO INSTITUCIONAL

Garantizar el acceso en condiciones de excelencia a la Salud, Educación y Deporte de los pobladores del municipio, concertando políticas con actores públicos y privados y estableciendo mecanismos para la prevención de los derechos ciudadanos, con el fin de fortalecer la capacidad de las personas, familias y comunidad para mejorar su calidad de vida

### ESTRUCTURA ORGANIZACIONAL DE LA SECRETARIA MUNICIPAL DE SALUD, EDUCACIÓN Y DEPORTES

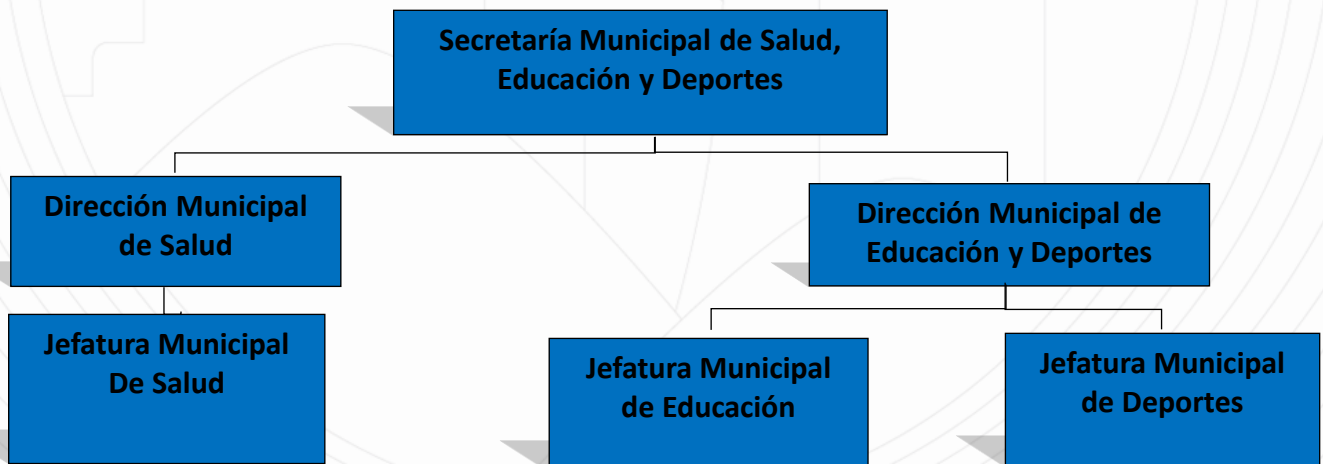

## GASTO DE OPERACIONES PROGRAMADOS POA 2025

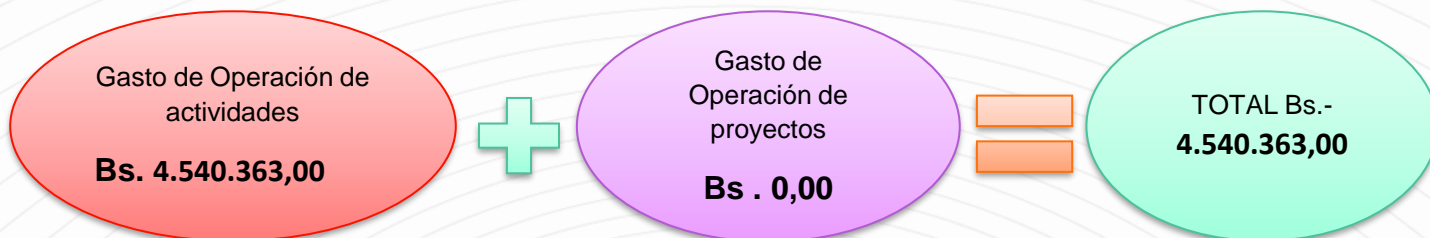

### SECRETARIA MUNICIPAL DE SALUD EDUCACION Y DEPORTES

Se realizara actividades para Lograr el 98% de Eficiencia de Cumplimiento de Resultados alcanzados con un presupuesto de :  
**Bs 3.675.083,00 DE INVERSION**

### FORTALECIMIENTO SECRETARIA DE SALUD ,EDUCACION Y DEPORTES

SE FORTALECERA AL 95% A LA DIRECCION MUNICIPAL DE SALUD.  
**Bs 865.280,00 Bs DE INVERSION**

## DIRECCION MUNICIPAL DE SALUD GASTO DE OPERACIONES PROGRAMADOS POA 2025

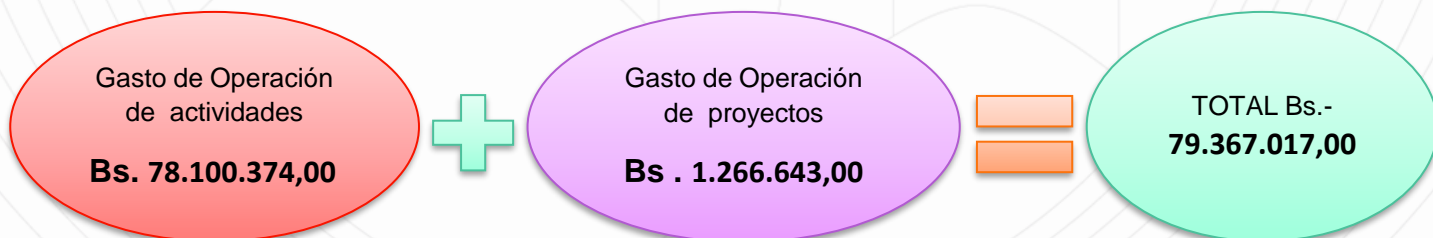

## PLANES, PROGRAMAS Y PROYECTOS GESTION 2025

## PROYECTO DE INVERSION PUBLICA

### CONST. CENTRO DE SALUD CON INTERNACION EL CHACO D-7

Se construirá un centro de Salud (establecimiento de salud ejecutado al 100% )  
**Bs 4.540.363,00 DE INVERSION**

## ACTIVIDADES DE LA DIRECCION MUNICIPAL DE SALUD

### DIRECCION MUNICIPAL DE SALUD (DIMUSA)

SE FORTALECERA AL 95% A LA DIRECCION MUNICIPAL DE SALUD.  
**Bs 1.858.683,00 Bs DE INVERSION**

### ATENCION A LA SALUD PUBLICA Y VIGILANCIA EPIDEMIOLOGICA.

Se realizara actividades para cubrir un 60% de la población habitante y estantes del municipio de Sucre son beneficiarios del sistema de salud  
**Bs 119.200,00 DE INVERSION**

### ALBERGUE MUNICIPAL PARA CANES

Se realizará el fortalecimiento del albergue, para la prevención y control de enfermedades Zoonoticas; y el control de la sobrepoblación canina.  
**Bs. 396.762,00 DE INVERSION**

**CENTRO MUNICIPAL DE ZONOSIS (CEMZOO).**

Se realizará el rescate de 75% de canes (identificados por venta, maltratados, abandonados y con dueños). Al 50% de canes peligrosos se aplica microchip. El 50% de esterilizaciones entre canes y felinos. 100% ferias de concientización sobre tenencia de animales domésticos y el maltrato animal.

**Bs 1.182.983,00 DE INVERSION**

**EJECUCION PROGRAMA DE ALIMENTACION COMPLEMENTARIA NUTRIBEBE.**

Se realizará la dotación al 90% del complemento nutricional (Nutribebe) a niños de 6 a 23 meses en el primer trimestre de la gestión.

**Bs. 1.982.400,00 DE INVERSION**

**ATENCION INTEGRAL DE LA RED MUNICIPAL DE SALUD FAMILIAR COMUNITARIA INTERCULTURAL.**

Se fortalecerá al 50 % de los establecimientos de salud de primer nivel con recursos humanos en salud.

**Bs. 2.622.440,00 DE INVERSION**

**Servicios de Salud Universal y Gratuita – SUS PRIMER NIVEL**

- Se logrará cumplir con el 95% de los pagos Interniveles e intermunicipales establecidos en las normas del S.U.S. 95% de la dotación de medicamentos, insumos médicos, reactivos y productos alimenticios provistos en las prestaciones y servicios del SUS serán administrados por el Administrador de 1er nivel de atención.

95% de la dotación de medicamentos, insumos médicos, reactivos a los pacientes beneficiados con tratamiento renal en el centro integral alegría (2.166.833,00)

**Bs. 23.236.026,00 DE INVERSION**

**SERVICIOS DE SALUD A LA RED MUNICIPAL DE ESTABLECIMIENTOS DE PRIMER NIVEL**

Se lograra el 85% de atención a pacientes beneficiarios de atención de establecimientos de Salud de Primer Nivel.

**Bs. 4.968.290,00 DE INVERSION**

**SERVICIOS DE SALUD CENTRO INTEGRAL BELEN**

Se lograra el 85% de atención a pacientes beneficiarios del servicio de salud en el Centro Integral.

**Bs. 1.447.382,00 DE INVERSION**

**SERVICIOS DE SALUD CENTRO INTEGRAL AZARI**

Se lograra el 85% de atención integral a pacientes beneficiarios.

**BS 1.361.919,00 DE INVERSION**

**SERVICIOS DE SALUD  
CENTRO INTEGRAL LUIS  
ESPINAL**

Se lograra el 86% de atención integral a pacientes beneficiarios.

**BS. 1.309.452,00 DE INVERSION**

**SERVICIOS DE SALUD CENTRO  
INTEGRAL ALEGRIA**

Se Lograra el 90% de atención integral a pacientes beneficiarios

**Bs 2.559.093,00 DE INVERSION**

**SERVICIOS DE SALUD  
CENTRO INTEGRAL  
CASEGURAL**

Se lograra el 85% de atención a pacientes beneficiarios de atención de establecimientos integrales.

**Bs. 1.378.410,00 DE INVERSION**

**SERVICIOS DE SALUD  
CENTRO INTEGRAL JUANA  
AZURDUY DE PADILLA**

Se lograra el 85% de atención a pacientes beneficiarios de atención de establecimientos integrales.

**Bs. 983.918,00 DE INVERSION**

**MANTENIMIENTO DE  
ESTABLECIMIENTOS DE  
SALUD DE PRIMER NIVEL**

Se realizara el mantenimiento a las infraestructuras de 73 establecimientos de Salud de Primer Nivel del Municipio de Sucre,

**Bs. 689.838,00 DE INVERSION**

**SERVICIOS HOSPITAL  
POCONAS**

Se ejecutará el fortalecimiento, mantenimiento y equipamiento de los centros de salud de segundo nivel en el Municipio de Sucre.

**Bs. 3.028.486,00 DE INVERSION**



**SERVICIOS DE SALUD  
UNIVERSAL Y GRATUITA SUS  
HOSPITAL POCONAS**

Se logrará el 90% de atención a pacientes beneficiarios del servicio de salud en atención en Hospitales de Segundo Nivel  
**Bs 2.144.488,00 DE INVERSION**

**SERVICIOS HOSPITAL SAN  
PEDRO CLAVER**

Se ejecutará el fortalecimiento, mantenimiento y equipamiento de los centros de salud de segundo nivel en el Municipio de Sucre.  
**Bs. 9.918.208,00 DE INVERSION**

**SERVICIOS DE SALUD  
UNIVERSAL Y GRATUITA SUS  
HOSPITAL SAN PEDRO  
CLAVER**

Se logrará el 90% de atención a pacientes beneficiarios del servicio de salud en atención en Hospitales de Segundo Nivel  
**BS.16.912.396 DE INVERSION**

**JEFATURA MUNICIPAL DE EDUCACION**

**OBJETIVO ESTRATEGICO INSTITUCIONAL**

MEJORAR LAS INFRAESTRUCTURAS EDUCATIVAS Y EQUIPAMIENTO EN BUENAS CONDICIONES DE MANERA PROGRESIVA PARA CONTRIBUIR A MEJORES CONDICIONES PARA UNA EDUCACIÓN INCLUSIVA E INTEGRAL.

**GASTO DE OPERACIONES PROGRAMADOS POA 2025**

Gasto de Operación  
de actividades

**Bs. 35.302.865,00**



Gasto de Operación  
de proyectos

**Bs . 1.333.530,00**



**TOTAL Bs.-  
36.636.395,00**

## PROYECTOS DE INVERSIÓN DE LA DIRECCIÓN MUNICIPAL DE EDUCACIÓN Y DEPORTES

### PROYECTO: CONST. DE AULAS U.E. LA PALMA D-7

SE REALIZARÁ LA CONSTRUCCIÓN DE AULAS Y UNA CUBIERTA PARA UN BLOQUE DE AULAS EXPUESTO

174 ESTUDIANTES BENEFICIADOS

**BS. 1.047.495,00 DE INVERSIÓN**

### PROYECTO: CONST. DE TINGLADO U.E. AMALIA VDA DE VARGAS D-2

SE REALIZARÁ LA CONSTRUCCIÓN DE UN TINGLADO.

**BS. 286.035,00 DE INVERSIÓN**

## ACTIVIDADES DE LA DIRECCIÓN MUNICIPAL DE EDUCACIÓN Y DEPORTES

### ALIMENTACION COMPLEMENTARIA DIFERENCIADA

Se realizara la dotación de alimentación complementaria escolar a 77.981 ESTUDIANTES BENEFICIADOS.

**BS. 25.000.000,00 DE INVERSIÓN.**

### PROGRAMA MUNICIPAL DE POST-ALFABETIZACION.

Se realizara programas de alfabetización en un 4,48% DE CENTROS CAPACITADOS EN ÁREA PRODUCTIVA (TEJIDO A MAQUINA, CORTE CONFECCION, REPOSTERIA Y TEJIDO ARTESANAL

**BS. 10.000,00 DE INVERSION**

## APOYO A UNIDADES EDUCATIVAS Y NÚCLEOS

SE REALIZARÁ LA DOTACIÓN DE MATERIAL DE LIMPIEZA, PAPEL Y MATERIAL DE ESCRITORIO A TODAS LAS UNIDADES EDUCATIVAS DEL ÁREA RURAL Y URBANA.

SE REALIZARÁ DOTACIÓN DE EQUIPAMIENTO A UNIDADES EDUCATIVAS.

PAGO DE SERVICIOS BÁSICOS (AGUA, ENERGÍA ELÉCTRICA, GAS DOMICILIARIO, TELEFONÍA)

**BS. 5.213.924,00 DE INVERSIÓN.**

## APOYO DIRECCIÓN DISTRITAL DE EDUCACIÓN

SE REALIZARÁ EL FORTALECIMIENTO DEL 100% A ESTABLECIMIENTOS EDUCATIVOS

**BS. 30.000,00 DE INVERSIÓN**

## SERVICIO TRANSPORTE ESCOLAR

SE REALIZARÁ EL FORTALECIMIENTO A 21 UNIDADES EDUCATIVAS DEL ÁREA RURAL Y PERIURBANA CON EL SERVICIO DE TRANSPORTE ESCOLAR

**BS. 1.400.000,00 DE INVERSIÓN**

## APOYO A INTERNADOS DE UNIDADES EDUCATIVAS

SE REALIZARÁ EL APOYO A 11 INTERNADOS DE LAS UNIDADES EDUCATIVAS BENEFICIADOS CON ALIMENTOS, Y MENAJE DE COCINA

**BS. 90.000,00 DE INVERSIÓN**

## APOYO SERVICIOS MUNICIPALES DE EDUCACIÓN

SE REALIZARÁ EL FORTALECIMIENTO DEL 100% A UNIDADES EDUCATIVAS DEL SISTEMA EDUCATIVO REGULAR, ALTERNATIVO Y ESPECIAL CON DOTACIÓN DE DIFERENTES MATERIALES

**Bs. 1.922.399,00 DE INVERSIÓN**

## MANTENIMIENTO DE INFRAESTRUCTURAS EDUCATIVAS

SE REALIZARÁ LA INTERVENCIÓN CON MANTENIMIENTO DE PINTURA, PLOMERÍA, CARPINTERÍA, ALBAÑILERÍA Y ELÉCTRICO DE INFRAESTRUCTURAS EDUCATIVAS DEL MUNICIPIO DE SUCRE.

**Bs. 1.636.542,00 DE INVERSIÓN**

# JEFATURA MUNICIPAL DE DEPORTES

## OBJETIVO ESTRATEGICO INSTITUCIONAL

Incrementar infraestructura deportiva recreativo, formativo y competitivo con acceso equitativo de diversas disciplinas y brindar servicios continuos y sostenibles de formación deportiva.

## GASTO DE OPERACIONES PROGRAMADOS POA 2025

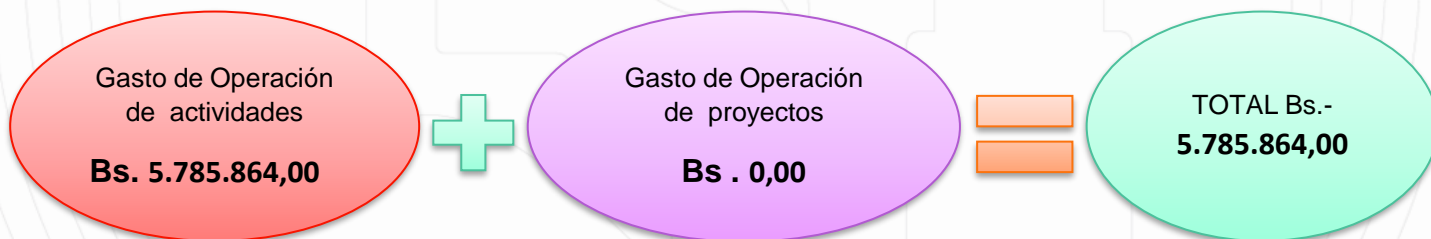

## PLANES, PROGRAMAS Y PROYECTOS GESTION 2025

## ACTIVIDADES DE LA JEFATURA DE DEPORTES

APOYO AL DEPORTE  
ASOCIADO COMPETITIVO  
MUNICIPAL

Se Realizará el apoyo a 44 asociaciones Municipales del Municipio de Sucre con material deportivo de presentación, competición, premiación y suplementos nutricionales para sus diferentes eventos deportivos

**Bs 280.000 Bs de inversión**

DEPORTE RECREATIVO  
MUNICIPAL

Se realizará apoyo a 10.500 deportistas en campeonatos de juntas vecinales, distritos, barrios, sindicatos, unidades educativas con apoyo de material deportivo de premiación.

**Bs 1.020.000 Bs de inversión**

GESTION DE SERVICIOS  
DEPORTIVOS

Se realizara actividades para Lograr el 100% de fortalecimiento de practica deportiva (18 practicas deportivas fortalecidas) con un presupuesto de :

**Bs 2.194.446,00 DE INVERSION**

APOYO A EVENTOS  
DEPORTIVOS LOCALES,  
NACIONALES E  
INTERNACIONALES

18 Deportistas de elite y 12 Binomios de competidores beneficiados con premiación económica en efectivo

**Bs 300.000 Bs de inversión**

ACTIVIDADES DEPORTIVAS  
DEL ADULTO MAYOR

Se realizara apoyo a 500 Deportistas Adultos Mayores con clases aeróbicas en 20 centros aeróbicos y con dotación de material deportivo

**Bs 120.000 de inversión**

## ESCUELAS DEPORTIVAS MUNICIPALES EN FORMACION

Se realizará apoyo a 1200 deportistas (niñas y niños) de 6 a 14 años de edad con formación integral deportiva en sus diferentes disciplinas deportivas

**Bs 190.000 Bs de Inversión**

## SERVICIOS PISCINA MUNICIPAL PARQUE BOLIVAR

Se realizará apoyo a 3.300 Deportistas con entrenamientos Deportivos

**Bs 260.000 de Inversión**

## SUCRE CIUDAD DE CAMPEONES

Se realizará apoyo a 35 Deportistas de alto Rendimiento con material deportivo de competición Y suplementos nutricionales para sus diferentes eventos deportivos

**Bs 230.000 de Inversión**

## SERVICIOS VILLA BOLIVARIANA BLOQUE SUR

Se realizará apoyo a 5.180 Deportista con hospedaje con servicios básicos

**Bs 224.768 de Inversión**

## MANTENIMIENTO DE LAS INFRAESTRUCTURAS DEPORTIVAS

Se realizará mantenimiento a 28 infraestructuras deportivas en el municipio de Sucre

**Bs 754.750 de inversión**

## FORTALECIMIENTO A LA ASAMBLEA MUNICIPAL DEL DEPORTE DEL MUNICIPIO DE SUCRE

Se apoyara a 44 Asociaciones Municipales Deportivas, Beneficiadas con la transferencia de recursos económicos de la recaudación de los parqueos.

**Bs 211.900 de inversión**



GOBIERNO AUTÓNOMO  
MUNICIPAL DE SUCRE

# INFORME RENDICIÓN PÚBLICA DE CUENTAS INICIAL POA 2025

SECRETARÍA MUNICIPAL DE  
DESARROLLO ECONÓMICO



## FINALIDAD O RAZÓN DE SER DE LA SECRETARÍA DE DESARROLLO ECONÓMICO

Promover el desarrollo económico, local, integral y sostenible, articulando estrategias de concertación entre el sector público y productivo privado, incentivando y viabilizando la actividad productiva y el desempeño de los actores económicos en el Municipio, estableciendo estrategias para el desarrollo de las vocaciones económico productivas de los Distritos Urbanos y Rurales.

## ESTRUCTURA ORGANIZACIONAL DE LA SECRETARÍA DE PLANIFICACIÓN PARA EL DESARROLLO

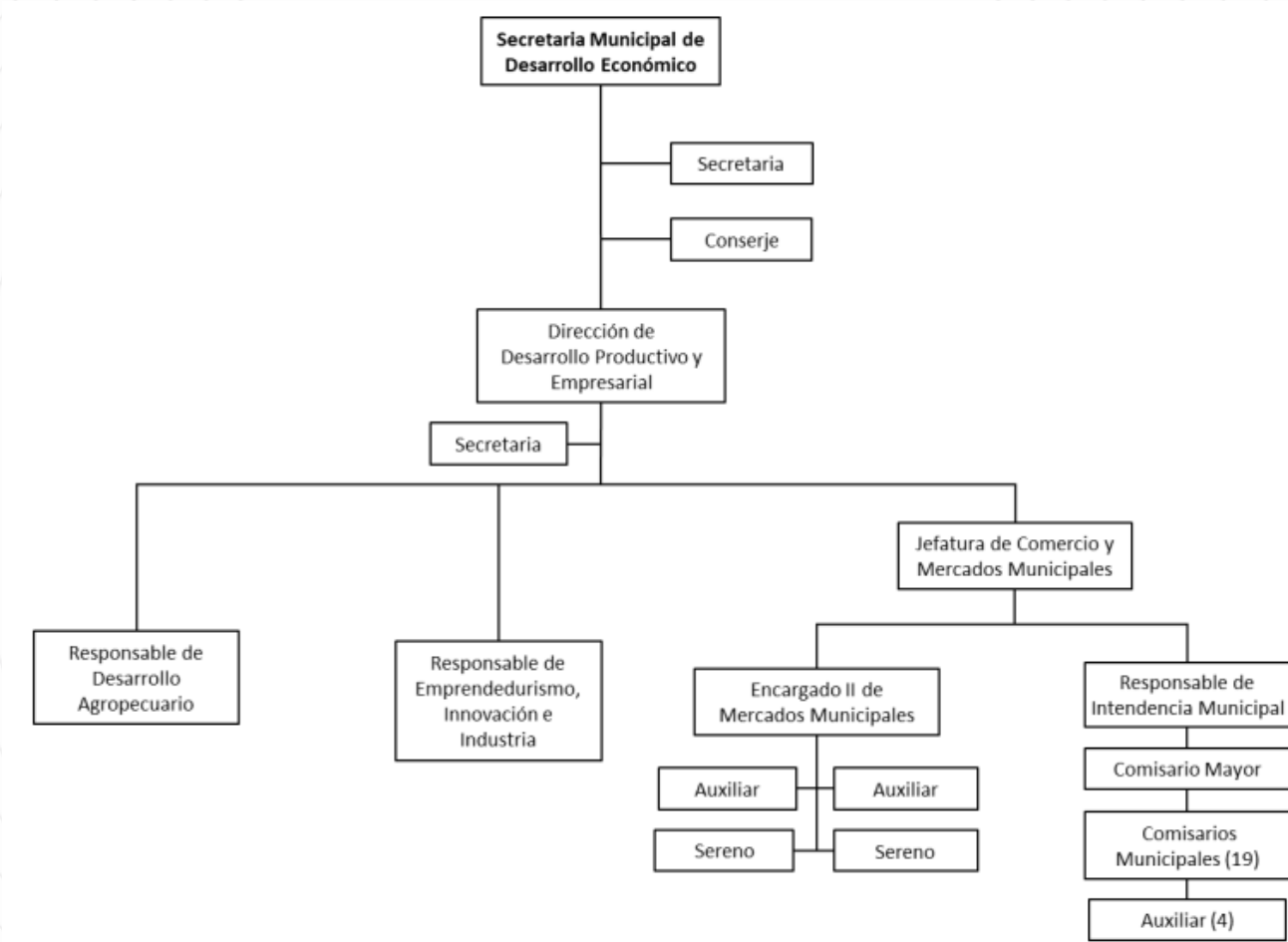

## OBJETIVOS ESTRATÉGICOS INSTITUCIONALES

Desarrollar un sistema de comercialización y abastecimiento de productos y servicios a precio justo, desconcentrado en los distritos municipales, brindando adecuadas condiciones de infraestructura, logística y vías de Acceso a los comerciantes y consumidores.



## GASTO DE OPERACIONES PROGRAMADOS POA 2025

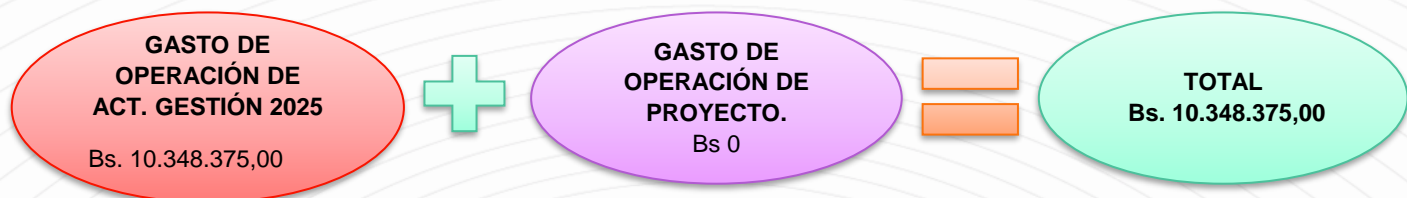

## PLANES, PROGRAMAS Y PROYECTOS DE LA SECRETARÍA DE DESARROLLO ECONÓMICO GESTIÓN 2025

### CENTRO MUNICIPAL DE SERVICIOS EN MECANIZACIÓN AGRÍCOLA SUCRE

Fortalecer a 58 comunidades en los distritos 6, 7 y 8 del municipio de Sucre para la producción agrícola, mediante el apoyo de maquinaria agrícola (servicios de arado y rastra con tractores), alcanzando una tasa de fortalecimiento del 100% durante la gestión 2025.  
**Bs. 403.588,00 de inversión**

### APOYO A LA INFRAESTRUCTURA PRODUCTIVA

Fortalecer a 20 comunidades en los distritos 6, 7 y 8 del municipio de Sucre para la producción agrícola, ejecutando 110 actividades de fortalecimiento, que incluyen el mantenimiento de muros defensivos y el mejoramiento de tanques de almacenamiento de agua para riego, durante la gestión 2025.  
**Bs. 973.466,00 de inversión**

### APOYO AL SECTOR PISCÍCOLA DEL MUNICIPIO DE SUCRE

Ejecutar 205 actividades enfocadas en mejorar la producción piscícola en el municipio de Sucre, mediante capacitación y asistencia técnica en la producción de carne de pescado de las especies tambaquí, carpa y trucha, durante la gestión 2025.  
**Bs. 165.386,00 de inversión**

### APOYO AL SECTOR AGROPECUARIO EN EL MUNICIPIO DE SUCRE

Ejecutar 20 actividades para mejorar la producción agropecuaria en el municipio de Sucre, enfocadas en el fomento y conservación del sector apícola y el apoyo al sector pecuario, mediante capacitación, asistencia técnica y provisión de insumos y materiales durante la gestión 2025.  
**Con una inversión total de Bs. 81.750,00**

**APOYO A LA PRODUCCIÓN  
AGRÍCOLA BAJO CUBIERTA**

Fortalecer 25 comunidades del municipio de Sucre con 95 actividades para la producción agrícola, incluyendo capacitación, asistencia técnica, comercialización en ferias ecológicas y fortalecimiento de viveros municipales durante la gestión 2025.

**Bs. 587.691,00 de inversión**

**APOYO A LOS SECTORES  
AGRÍCOLAS**

Incrementar los ingresos reales de los pequeños productores, familiares pobres del área rural, mediante el aumento de la productividad y producción de alimentos, a través de la diversificación de actividades económicas y familiares.

**Bs. 408.799,00 de inversión**

**CONTROL COMERCIAL  
INTENDENCIA MUNICIPAL**

Ejecutar 65 operativos de control para la recuperación de espacios públicos y 65 operativos sorpresa de control de salubridad en los mercados y vías del municipio de Sucre durante la gestión 2025.

**Con una inversión total de Bs. 953.971,00**

**SERVICIO DE MERCADOS  
MUNICIPALES**

Realizar 400 operativos de control comercial en 13 mercados municipales de Sucre, enfocándose en precios de la canasta familiar, ordenamiento interno y clausura de puestos por incumplimiento, durante la gestión 2025..

**Con una inversión total de Bs. 1.406.904,00**

**MANTENIMIENTO DE  
MERCADOS MUNICIPALES**

Realizar 100 mantenimientos en los 13 mercados municipales del municipio de Sucre, abarcando el sistema estructural, eléctrico, agua potable y sistema sanitario, mediante la adquisición de materiales, suministros y servicios según los requerimientos específicos de cada refacción, durante la gestión 2025.

**Con una inversión total de Bs. 348.070,00**

### DESARROLLO DE EMPREDIMIENTOS Y EVENTOS COMERCIALES

Ejecutar 3 estrategias de fortalecimiento en emprendimiento y empleabilidad en el municipio de Sucre, a través de asesoramiento técnico, capacitaciones en procesos de emprendimiento e innovación, y la realización exitosa de ferias comerciales y/o sectoriales, priorizando eventos que favorezcan a los sectores productivos, durante la gestión 2025.

**Monto programado para la gestión 2025**

**Bs. 205.687,00**

### GENERANDO OPORTUNIDADES SOCIOECONÓMICAS PARA JÓVENES EN SITUACIÓN DE VULNERABILIDAD DE ÁREAS URB. Y PERIURBANAS DE SUCRE

Ejecutar 1 estrategia de fortalecimiento de emprendimiento y empleabilidad para 155 jóvenes en situación de vulnerabilidad de áreas urbanas y periurbanas de Sucre, desarrollando sus habilidades técnicas, personales y empresariales para la inserción laboral y el emprendimiento, en colaboración con la ONG CONEXIÓN, durante la gestión 2025

**Bs. 342.000,00 de inversión**

### FUNCIONAMIENTO DE LA SECRETARÍA MUNICIPAL DE DESARROLLO ECONÓMICO

Alcanzar un 95% de eficiencia en el cumplimiento de los resultados del programa de la Secretaría Municipal de Desarrollo Económico, contribuyendo a una gestión más eficiente, participativa y transparente durante la gestión 2025

**Bs. 3.915.352,00 de inversión**

### FORTALECIMIENTO DE LA SECRETARÍA MUNICIPAL DE DESARROLLO ECONÓMICO

Lograr un 95% de eficiencia en el cumplimiento de los resultados establecidos a través del fortalecimiento de la Secretaría Municipal de Desarrollo Económico, impulsando una administración eficiente, participativa y transparente durante la gestión 2025.

**Bs. 555.711,00 de inversión**



GOBIERNO AUTÓNOMO  
MUNICIPAL DE SUCRE

**INFORME RENDICIÓN PÚBLICA  
DE CUENTAS INICIAL POA 2025**

**SECRETARIA MUNICIPAL DE  
PLANIFICACIÓN PARA EL DESARROLLO**



## FINALIDAD O RAZÓN DE SER DE LA SECRETARÍA DE PLANIFICACIÓN PARA EL DESARROLLO

Conducir los sistemas de planificación municipal, estableciendo políticas y estrategias de mediano y largo plazo, a fin de coadyuvar al desarrollo integral del municipio, mediante el ordenamiento y la administración del territorio; aplicando el monitoreo, seguimiento, evaluación y ajuste de la inversión pública; la consolidación y difusión de la información municipal, en el marco del Plan Territorial de Desarrollo Integral.

## ESTRUCTURA ORGANIZACIONAL DE LA SECRETARÍA DE PLANIFICACIÓN PARA EL DESARROLLO

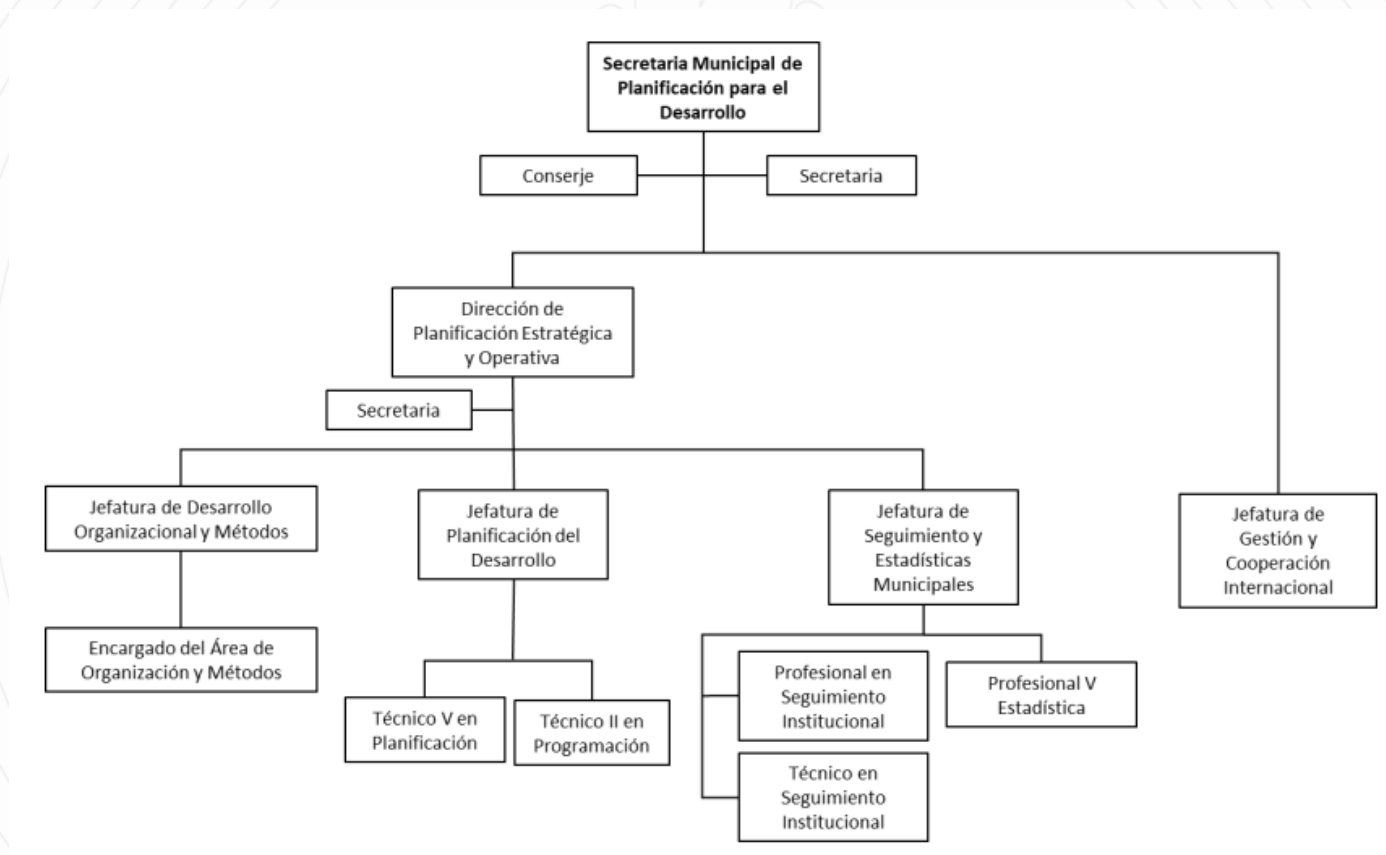

## ESTRUCTURA ORGANIZACIONAL DE LA SECRETARÍA DE PLANIFICACIÓN PARA EL DESARROLLO

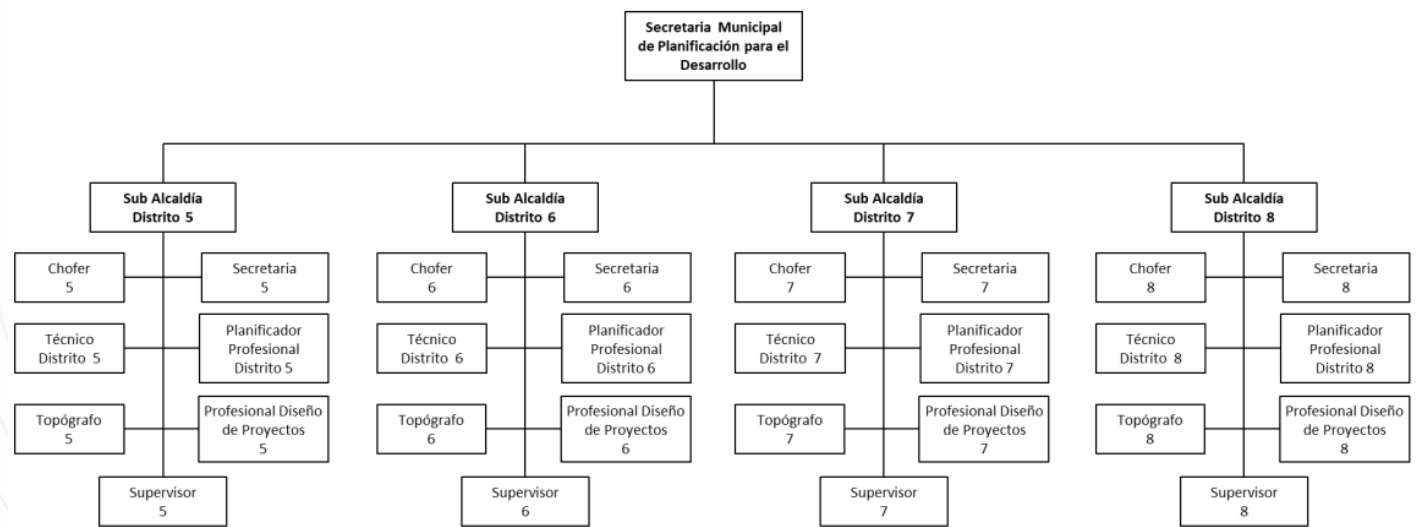
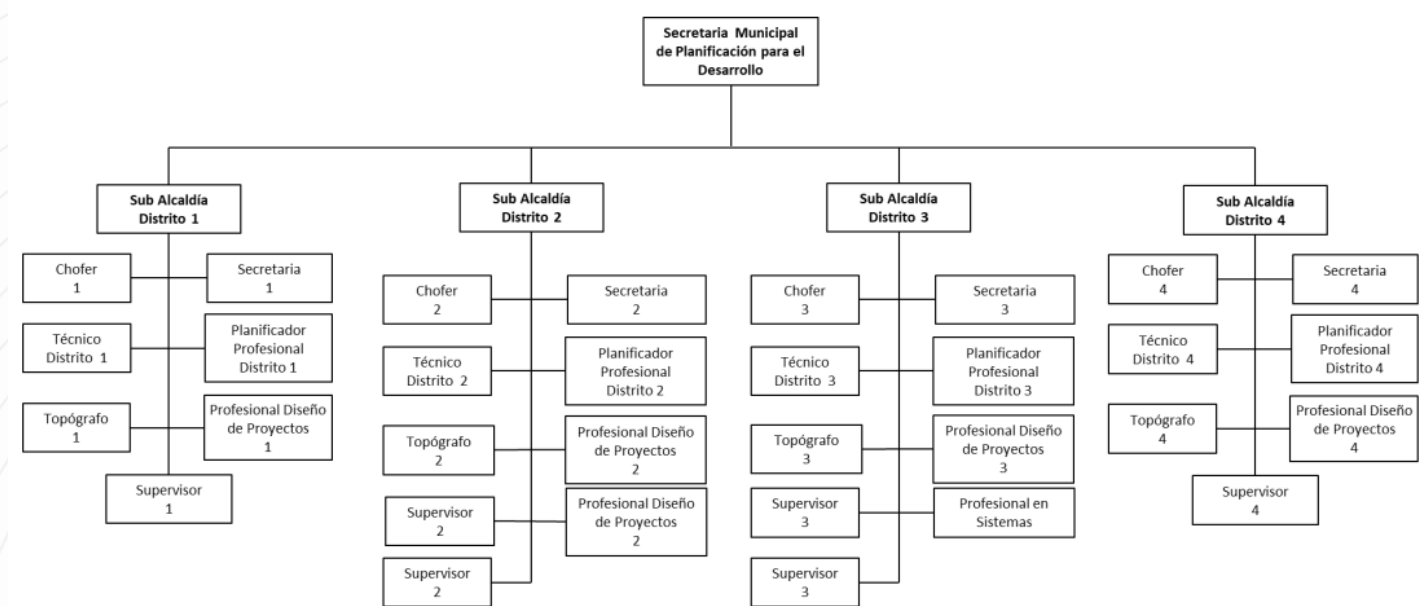

## GASTO DE OPERACIONES PROGRAMADOS POA 2025

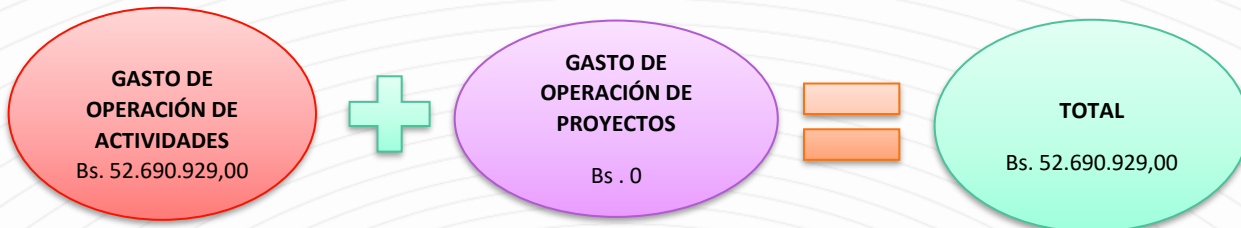

### PLANES, PROGRAMAS Y PROYECTOS DE LA SECRETARÍA DE PLANIFICACIÓN PARA EL DESARROLLO GESTIÓN 2025

#### FUNCIONAMIENTO SECRETARIA MUNICIPAL DE PLANIFICACION PARA EL DESARROLLO

Alcanzar un 95% de eficiencia en el cumplimiento de los resultados establecidos, garantizando el óptimo funcionamiento de la Secretaría Municipal de Planificación para el Desarrollo  
Bs. **2.408.630,00** de inversión

#### PROVISION DE GASTOS GAMS

Alcanzar un 95% de eficiencia en el cumplimiento de los objetivos establecidos en la ejecución del gasto corriente y la inversión pública, asegurando su implementación efectiva y conforme a las necesidades y prioridades del Gobierno Autónomo Municipal de Sucre.  
Bs. **44.335.007,00** de inversión

#### FORTALECIMIENTO DE ACTIVIDADES "SUCRE SEDE DEL BICENTENARIO"

Obtener un 100% de posicionamiento favorable mediante la implementación de acciones y mecanismos estratégicos que contribuyan a construir una percepción positiva y destacada sobre el Bicentenario, reflejada en las opiniones y comentarios de la ciudadanía y los actores clave.  
Bs. **4.500.000,00** de inversión

#### FORTALECIMIENTO SECRETARIA MUNICIPAL DE PLANIFICACION PARA EL DESARROLLO

Alcanzar un 94% de eficiencia en el cumplimiento de los resultados de la programación de operaciones, seguimiento institucional, elaboración de manuales y reglamentos y funcionamiento administrativo, asegurando una gestión eficiente, participativa y transparente.  
Bs. **1.447.292,00** de inversión.



GOBIERNO AUTÓNOMO  
MUNICIPAL DE SUCRE

**INFORME RENDICIÓN PÚBLICA  
DE CUENTAS INICIAL POA 2025**

**SECRETARIA MUNICIPAL DE  
PLANIFICACIÓN PARA EL DESARROLLO  
SUB ALCALDIA DISTRITO 1**





## GASTO DE OPERACIONES PROGRAMADOS POA 2025



### PLANES, PROGRAMAS Y PROYECTOS SUB ALCALDIA DISTRITO 1 GESTIÓN 2025

#### REPOS. ACERAS Y BORDILLOS CALLE CAMARGO ENTRE CALLES AVAROA Y ANICETO ARCE

Realizar la ejecución del 100% de la reposición de aceras y bordillos en la calle Camargo, entre las calles Avaroa y Aniceto Arce, abarcando 896,30 m<sup>2</sup>, mejorando así la infraestructura vial en el municipio de Sucre durante la gestión 2025.

Bs. **498.223,00** de inversión

#### REPOS. ACERAS Y BORDILLOS CALLE JUAN JOSE PEREZ ENTRE CALLES TRINIDAD Y AZURDUY

La ejecución del 100% de la reposición de aceras y bordillos en la calle Juan José Pérez, entre las calles Trinidad y Azurduy, abarcando 905,44 m<sup>2</sup>, contribuyendo a la mejora de la infraestructura vial en el municipio de Sucre durante la gestión 2025.

Bs. **482.863,00** de inversión

#### REPOS. ACERAS Y BORDILLOS CALLE DALENCE ENTRE CALLES POTOSI Y NICOLAS ORTIZ

Reposición del **100%** de 740,37 m<sup>2</sup> de aceras y bordillos en la calle Loa, entre las calles Regimiento Charcas y Arenales, mejorando así la infraestructura vial en el municipio de Sucre durante la gestión 2025.

Bs. **392.863,00** de inversión

#### RESTAU. ARCOS DEL TRIUNFO Y OBELISCO CALLE LUIS PAZ

Realizar la restauración de la infraestructura patrimonial de los Arcos del Triunfo y el Obelisco en la calle Luis Paz, contribuyendo a la preservación de los bienes culturales en el municipio de Sucre, como parte de la dinamización de espacios patrimoniales durante la gestión 2025.

Bs. **219.834,00** de inversión

#### RESTAU. CUBIERTA Y FACHADA PRINCIPAL TEMPLO SAN LAZARO

Realizar la restauración de la cubierta y la fachada principal del Templo San Lázaro, contribuyendo a la preservación de la infraestructura patrimonial en el municipio de Sucre, como parte de la dinamización de espacios culturales durante la gestión 2025.

Bs. **452.274,00** de inversión

**REPOS. ACERAS Y BORDILLOS  
CALLE LOA ENTRE CALLES  
REGIMIENTO CHARCAS Y  
ARENALES**

Realizar la ejecución del 100% de la reposición de aceras y bordillos en la calle Loa, entre las calles Regimiento Charcas y Arenales, abarcando 666,79 m<sup>2</sup>, contribuyendo a la mejora de la infraestructura vial

Bs. **468.700,00** de inversión

**MEJ. PARQUE SIMON  
BOLIVAR DISTRITO 1**

Alcanzar el 100% de la ampliación de la infraestructura urbana, mejorando 5,903.63 m<sup>2</sup> del Parque Simón Bolívar, contribuyendo al desarrollo y embellecimiento del espacio público en el municipio de Sucre durante la gestión 2025.

Bs. **499.687,00** de inversión

**FOMENTO A LA CULTURA  
DISTRITO 1**

Llevar a cabo el 100% de las actividades programadas para la promoción, fomento y fortalecimiento de diversas manifestaciones artístico-culturales, realizando 9 actividades culturales en el municipio de Sucre durante la gestión 2025, con el fin de salvaguardar y promover la cultura patrimonial.

Bs. **150.000,00** de inversión

**REDUCCION DEL RIESGO  
DE DESASTRES D-1**

Ejecutar el 100% de las 17 acciones preventivas programadas para la reducción del riesgo de desastres naturales en el Distrito 1, con el objetivo de proteger a la población del municipio de Sucre durante la gestión 2025.

Bs. **93.600,00** de inversión

**FORTALECIMIENTO  
DESCONCENTRACION  
SUB - ALCALDIA D-1**

Alcanzar el 100% de eficiencia en el cumplimiento de los resultados establecidos, fortaleciendo una administración participativa y eficiente en la Sub-Alcaldía del Distrito 1, con enfoque en la gestión por resultados y calidad total.

Bs. **812.497,00** de inversión

**MANTENIMIENTO DE  
ESTABLECIMIENTOS  
EDUCATIVOS D-1**

Ejecutar el 100% del mantenimiento programado, realizando 7 mantenimientos a los establecimientos educativos en el Distrito 1, contribuyendo a la mejora de las infraestructuras educativas del municipio de Sucre durante la gestión 2025.

Bs. **60.000,00** de inversión

**FUNCIONAMIENTO SUB-ALCALDÍA DISTRITO 1**

Se pretende lograr el cumplimiento del 100% de lo programado en los resultados establecidos, promoviendo una administración eficiente y participativa, con enfoque en la gestión por resultados y calidad total.  
Bs. **1.117.211,00** de inversión

**MANTENIMIENTO Y REPOSICION DE ILUMINACION D-1**

Lograr el 100% de lo programado en el fortalecimiento del servicio de alumbrado público, mediante la reposición de 59 luminarias y el mantenimiento y ampliación de la infraestructura de alumbrado, contribuyendo a mejorar la cobertura y calidad del servicio.  
Bs. **200.600,00** de inversión

**MANTENIMIENTO DE VIAS DISTRITO 1**

Ejecutar el 100% de los 20 mantenimientos programados en el Distrito 1, abarcando un total de 4,724.82 m2, para mejorar la infraestructura vial.  
Bs. **725.446,00** de inversión

**MANTENIMIENTO DE PLAZAS Y PLAZUELAS DISTRITO 1**

Mantener el 100% de las infraestructuras urbanas programadas, lo que incluye el mantenimiento de 13 plazas y/o plazuelas en el Distrito 1, contribuyendo a la mejora y conservación del espacio público  
BS. **571.021,00** de inversión

**MANTENIMIENTOS CENTROS DE SALUD D-1**

Mantener al 100% un centro de salud, contribuyendo a la mejora de la infraestructura de salud en el municipio de Sucre.  
Bs. **30.000,00** de inversión

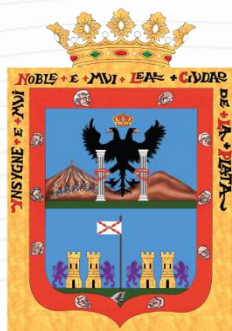

GOBIERNO AUTÓNOMO  
MUNICIPAL DE SUCRE

# INFORME RENDICIÓN PÚBLICA DE CUENTAS INICIAL POA 2025

SECRETARIA MUNICIPAL DE  
PLANIFICACIÓN PARA EL DESARROLLO  
SUB ALCALDÍA D - 2



## GASTO DE OPERACIONES PROGRAMADOS POA 2025



## PROYECTOS DE INVERSIÓN

### CONST. POTEOS J.V. POCITOS ZONA MESA VERDE

Se realizará la Construcción de Poteo en la Junta Vecinal Pocitos Zona Mesa Verde con una longitud Total de 35.00 ml.  
**Bs. 199.696,00 de inversión**

### AMPL. POTEOS ZONA MESA VERDE CENTRO

- Se realizará la Ampliación de Poteo en la Junta Vecinal Mesa Verde Centro con una longitud Total de 40.00 ml.
- **Bs. 198.614,00 de inversión**

### AMPL. POTEOS ALTO GUADALUPE

- Se realizará la Ampliación de Poteo en la Junta Vecinal Alto Guadalupe con una longitud Total de 32.00 ml.
- **Bs. 150.000,00 de inversión**

## REMODO. PLAZUELA TREVERIS D-2

- Se realizará la Remodelación de Plazuela Treveris en la Junta Vecinal POCONAS con una superficie total de 69,70 m<sup>2</sup>.
- Con una inversión de **Bs. 199.241,00**

## CONST. MURO DE CONTENCIÓN J.V. CANADA D-2

- Se realizará la construcción de Muro de Contención en la Junta Vecinal Canadá con una longitud total de 6,50 ml.
- **Bs. 147.550,00** de inversión

## CONST. MURO DE CONTENCIÓN PASAJE TARVITA J.V. ALTO DELICIAS PLAN 123

- Se realizará la construcción de Muro de Contención en la Junta Vecinal Alto Delicias Plan 123 con una longitud total de 14,00 ml.
- **Bs. 199.721,00** de inversión

## CONST. MURO DE CONTENCIÓN CALLE SAMAYPATA J.V. LOYOLA BAJO

- Se realizará la construcción de Muro de Contención en la Junta Vecinal Loyola Bajo con una longitud total de 7,50 ml.
- **Bs. 149.010,00** de inversión

## CONST. MURO DE CONTENCIÓN CALLE S/D J.V. EDEN

- Se realizará la construcción de Muro de Contención en la Junta Vecinal Eden con una longitud total de 49,00 ml.
- **Bs. 198.486,00** de inversión

## PROYECTOS DE INVERSIÓN

### CONST. PAVIMENTO RIGIDO CALLE S/D J.V. MORRO MAGISTERIO ZONA TOMAS KATARI

- Se realizará la construcción de pavimento rígido con una superficie de 274,64 m<sup>2</sup> en la junta vecinal Morro Magisterio.
- **Bs. 194.927,00** de inversión

### CONST. MURO DE CONTENCION CALLE S/D J.V. UNIVALLE

- Se realizará la construcción de Muro de Contención en la Junta Vecinal Villa Armonia A con una longitud total de 12,90 ml.
- **Bs. 199.389,00** de inversión

### CONST. MURO DE CONTENCION CALLE QANCHIS J.V. VILLA ARMONIA A

- Se realizará la construcción de Muro de Contención en la Junta Vecinal Villa Armonia A con una longitud total de 35,50 ml.
- Con una inversión de **Bs. 197.718,00**

### CONST. PARQUE TEMÁTICO J.V. KOLLPA TOCKO

- Se realizará la construcción de Parque Tematico en la Junta Vecinal Kollpa Tocko con una superficie total de 448,31 m<sup>2</sup>.
- **Bs. 200.000,00** de inversión

### CONST. MURO PERIMETRAL ÁREA DE EQUIPAMIENTO J.V. VILLA ARMONIA C

- Se realizará la construcción de muro perimetral en la Junta Vecinal Villa Armonia C con una Longitud total de 94,14 ml.
- **Bs. 213.758,00** de inversión

### CONST. MURO DE CONTENCIÓN PARA CAMPO DEPORTIVO J.V. LIBERTADORES COBOLDE

- Se realizará la construcción de Muro de Contención para campo deportivo en la Junta Vecinal Libertadores Cobolde con una longitud total de 28,00 m.
- **Bs. 147.254,00** de inversión

## PROYECTOS DE INVERSIÓN

### CONST. SALÓN MULTIFUNCIONAL J.V. EDUARDO AVAROA

- Se realizará la construcción de Salón Multifuncional en la Junta Vecinal Eduardo Avaroa con una superficie total de 73,25 m<sup>2</sup>.
- Bs. **427.127,00** de inversión

### CONST. PARQUE URBANO J.V. SAN CLEMENTE

- Se realizará la construcción de Parque Urbano en la Junta Vecinal San Clemente con una superficie total de 342,48 m<sup>2</sup>.
- Bs. **149.874,00** de inversión

### CONST. PARQUE URBANO TEMÁTICO J.V. VILLA ANDINA

- Se realizará la construcción de Parque Urbano Temático en la Junta Vecinal Villa Andina con una superficie total de 128,52 m<sup>2</sup>.
- Bs. **199.987,00** de inversión

### CONST. PAVIMENTO RIGIDO CALLE S/D KOLLPA TOKO BAJO

- Se realizará la construcción de pavimento rígido en la junta vecinal Kollpa Toko Bajo con una superficie de 488,74 m<sup>2</sup>
- Con una inversión de Bs. **200.536,00**

### CONST. PAVIMENTO RIGIDO CALLE QUINCE J.V. JORGE ZAMORA

- Se realizará la construcción de pavimento rígido en la junta vecinal Jorge Zamora con una superficie de 576,26 m<sup>2</sup>
- Bs. **199.602,00** de inversión

### CONST. ESCALINATA PASAJE TRES MIL DIEZ Y SEIS J.V. MESA VERDE

- Se realizará la construcción de Escalinata en la Junta Vecinal Mesa Verde con una superficie total de 89,92 m<sup>2</sup>.
- Bs. **199.997,00** de inversión

### CONST. PAVIMENTO RIGIDO VIA SECUNDARIA J.V. LUIS ESPINAL ZONA LECHUGUILLAS

- Se realizará la construcción de pavimento rígido en la junta vecinal Luis Espinal con una superficie de 799,71 m<sup>2</sup>
- Bs. **196.552,00** de inversión



## PROYECTOS DE INVERSIÓN

### CONST. PAVIMENTOS RÍGIDOS VARIOS TRAMOS CALLES S/D J.V. VILLA 15 DE NOVIEMBRE

- Se realizará la construcción de pavimento rígido en la junta vecinal Villa 15 de Noviembre con una superficie de 762,26 m<sup>2</sup>
- **Bs. 198.914,00** de inversión

### CONST. PAVIMENTO RÍGIDO CALLE UNO J.V. MONTERREY

- Se realizará la construcción pavimento rígido en la junta vecinal Monterrey con una superficie de 587,74 m<sup>2</sup>
- **Bs. 149.773,00** de inversión

### CONST. PAVIMENTO RÍGIDO SECTOR PLAZUELA LITORAL D-2

- Se realizará la construcción de pavimento rígido en la junta vecinal Litoral con una superficie de 794,55 m<sup>2</sup>
- **Bs. 156.460,00** de inversión

### CONST. PAVIMENTO RÍGIDO CALLE VICTORINO VEGA ENTRE CALLE DEMETRIO CANELAS Y PASAJE CONDOR

- Se realizará la construcción de pavimento rígido en la junta vecinal Morro Santa Barbara con una superficie de 974,96 m<sup>2</sup>
- Con una inversión de **Bs. 269.121,00**

### CONST. PAVIMENTO RÍGIDO CALLE UNO J.V. PUEBLO NUEVO

- Se realizará la construcción de pavimento rígido en la junta vecinal Pueblo Nuevo con una superficie de 535,98 m<sup>2</sup>
- **Bs. 200.026,00** de inversión

### CONST. PAVIMENTOS RÍGIDOS VARIAS VIAS ZONA HORNO KASA

- Se realizará la construcción de pavimento rígido en la junta vecinal Horno Kasa con una superficie de 750,39 m<sup>2</sup>
- **Bs. 183.328,00** de inversión

### CONST. PAVIMENTO RÍGIDO CALLE S/D J.V. MARANATHA

- Se realizará la construcción de pavimento Rígido en la junta vecinal Maranatha con una superficie de 685,12 m<sup>2</sup>
- **Bs. 197.817,00** de inversión

## PROYECTOS DE INVERSIÓN

CONST. ESCALINATA CALLE  
S/D J.V. VIDA NUEVA

- Se realizará la construcción de Escalinata en la Junta Vecinal Vida Nueva con una superficie total de 360,60 m<sup>2</sup>.
- Bs. **199.938,00** de inversión

CONST. PAVIMENTO RIGIDO  
CALLE S/D J.V. CATAVI

- Se realizará la construcción pavimento de rígido en la junta vecinal Catavi con una superficie de 334,73 m<sup>2</sup>
- Bs. **199.923,00** de inversión

CONST. PAVIMENTOS RÍGIDOS  
VARIAS VÍAS J.V. VILLA  
TUNARI D-2

- Se realizará la construcción de pavimento rígido en la junta vecinal Villa Tunari con una superficie de 1297,28 m<sup>2</sup>
- Bs. **372.411,00** de inversión

CONST. PAVIMENTO RIGIDO  
CALLE DANIEL SANCHEZ  
BUSTAMANTE ENTRE CALLES  
BRASIL Y PARAGUAY

- Se realizará la construcción de pavimento rígido en la junta vecinal Alto San Juanillo A con una superficie de 732,96 m<sup>2</sup>
- Con una inversión de Bs. **148.325,00**

CONST. PAVIMENTO RIGIDO  
CALLE S/D J.V. HONDURAS

- Se realizará la construcción de pavimento rígido en la junta vecinal Honduras con una superficie de 332,73 m<sup>2</sup>
- Bs. **199.895,00** de inversión

CONST. PAVIMENTO RIGIDO  
CALLE S/D J.V. MOLLE MOLLE  
A ZONA NORTE

- Se realizará la construcción de pavimento rígido en la junta vecinal Molle Molle A con una superficie de 338,25 m<sup>2</sup>
- Bs. **140.306,00** de inversión

CONST. PAVIMENTO RIGIDO  
VIA PARALELA INGRESO J.V.  
BARTOLINA SISA

- Se realizará la construcción pavimento rígido en la junta vecinal Bartolina Sisa con una superficie de 807,75 m<sup>2</sup>
- Bs. **199.993,00** de inversión

## PROYECTOS DE INVERSIÓN

### CONST. PAVIMENTO RIGIDO J.V. VIRGEN DE GUADALUPE

- Se realizará la construcción de pavimento rígido en la junta vecinal Virgen de Guadalupe con una superficie de 394,00 m<sup>2</sup>
- **Bs. 187.433,00** de inversión

### CONST. PAVIMENTO RIGIDO CALLE DANIEL SANCHEZ BUSTAMANTE ENTRE CALLE JESUS LARA Y PASAJE MARIANO ALDUNATE

- Se realizará la construcción de pavimento rígido en la junta vecinal Morro Municipal con una superficie de 748,56 m<sup>2</sup>
- **Bs. 177.739,00** de inversión

### CONST. PAVIMENTO RIGIDO PASAJE S/D J.V. MOLLE MOLLE B

- Se realizará la construcción de pavimento rígido en la junta vecinal Molle Molle B con una superficie de 428,00 m<sup>2</sup>
- **Bs. 151.517,00** de inversión

### MEJ. JARDINERAS INGRESO AV. PRINCIPAL ZONA KOLLPA TOKO

- Se realizará el Mejoramiento de jardineras en la Junta Vecinal Kollpa Toko con una superficie total de 523,78 m<sup>2</sup>.
- Con una inversión de **Bs. 150.045,00**

### AMPL. MURO DE CONTENCIÓN CALLE S/D BARRIO ALTO MUNAYPATA A

- Se realizará la ampliación de Muro de Contención en la Junta Alto Munaypata A con una longitud total de 15,50 ml
- **Bs. 199.929,00** de inversión

### AMPL. MURO DE CONTENCIÓN MIRAFLORES NORTE

- Se realizará la ampliación de Muro de Contención en la Junta Vecinal Miraflores Norte con una longitud total de 14,10 ml.
- **Bs. 197.859,00** de inversión

### AMPL. MURO DE CONTENCIÓN CALLE BELICE J.V. J. P. BUSTILLOS ZONA SUR D-2

- Se realizará la ampliación de Muro de Contención en la Junta Vecinal J. P. Bustillos Zona Sur con una longitud total de 7,50 ml.
- **Bs. 194.489,00** de inversión

## PROYECTOS DE INVERSIÓN

### AMPL. MURO DE CONTENCIÓN CALLE S/D J.V. VILLA ARMONIA B

- Se realizará la ampliación de Muro de Contención en la Junta Vecinal Villa Armonia B con una longitud total de 19,70 ml.
- **Bs. 179.813,00** de inversión

### AMPL. MURO DE CONTENCIÓN BARRIO VILLA ARMONIA UNO

- Se realizará la ampliación de Muro de Contención en la Junta Vecinal Villa Armonia Uno con una longitud total de 34,90 ml.
- **Bs. 199.666,00** de inversión

### AMPL. PAVIMENTO RÍGIDO CALLE S/D BARRIO SAN RAFAEL

- Se realizará la ampliación de Pavimento Rígido en la Junta Vecinal San Rafael con una superficie total de 590,00 m<sup>2</sup>
- **Bs. 200.212,00** de inversión

### AMPL. PAVIMENTO RÍGIDO BARRIO PALTA LOMA NORTE

- Se realizará la ampliación de Pavimento Rígido ampliado en la Junta Vecinal Palta Loma Norte con una superficie total de 1.060,13 m<sup>2</sup>
- Con una inversión de **Bs. 239.537,00**

### AMPL. ENLOSETADO CALLE S/D J.V. NORTE B

- Se realizará la ampliación de pavimento articulado en la Junta Vecinal Norte B con una superficie total de 156,80 m<sup>2</sup>
- **Bs. 149.267,00** de inversión

### AMPL. PAVIMENTO RÍGIDO CALLE S/D J.V. HUAYNANI ZONA BELLA VISTA

- Se realizará la ampliación de pavimento rígido en la junta vecinal Huaynani con una superficie de 403,00 m<sup>2</sup>
- **Bs. 198.766,00** de inversión

### AMPL. ESCALINATA VILLA MARGARITA PARTE SUPERIOR

- Se realizará la Ampliación de Escalinata en la Junta Vecinal Villa Margarita con una superficie total de 185,99 m<sup>2</sup>.
- **Bs. 148.145,00** de inversión

## PROYECTOS DE INVERSIÓN

AMPL. PAVIMENTO RIGIDO  
CALLES S/D BARRIO SAN  
MATIAS

- Se realizará la ampliación de Pavimento Rígido en la Junta Vecinal San Matias con una superficie total de 663,48 m2
- Bs. **146.683,00** de inversión

AMPL. PAVIMENTO RIGIDO  
BARRIO SAGRADA FAMILIA A

- Se realizará la ampliación de Pavimento Rígido en la Junta Vecinal Sagrada Familia A con una superficie total de 398,46 m2)
- Bs. **112.930,00** de inversión

AMPL. CENTRO DE SALUD  
AMBULATORIO ALTO LOYOLA  
D-2

- Se realizará la ampliación de centro de salud ambulatorio en la junta vecinal Alto Loyola
- Bs. **935.779,00** de inversión en la gestión 2025

AMPL. GRADERIAS U.E.  
LIBERTAD DE LAS AMERICAS B

- Se realizará la Ampliación de gradería en la U. E. Libertad de las Américas con una superficie total de 130,53 m2.)
- Con una inversión de Bs. **140.048,00**

## ACTIVIDADES

### FUNCIONAMIENTO SUB-ALCALDÍA DISTRITO 2

- Administrar de manera eficaz y eficiente la Sub Alcaldía del Distrito 2 para brindar una atención de calidad a los vecinos de la jurisdicción.
- Bs. **1.319.993,00** de inversión

### MANTENIMIENTO SERVICIOS ALCANTARILLADO SANITARIO D-2

- Se realizará la adquisición de tubos de PVC SDR-41 para el mantenimiento de alcantarillado sanitario del distrito 2 con una longitud de 1.440 metros lineales
- Bs. 200.000,00 de inversión

### MANTENIMIENTO ALUMBRADO PUBLICO D-2

- Se realizará la adquisición luminarias LED para el mantenimiento de alumbrado publico en el Distrito 2
- Bs. **40.000,00** de inversión

### MANTENIMIENTO DE VÍAS D-2

- Se realizará el mantenimiento de 2.043,00 m2 vías de pavimento rígido, articulado y otros
- Bs. **600.000,00** de inversión

## MANTENIMIENTO DE VÍAS DE TIERRA D-2

- Mediante la adquisición de una retroexcavadora, se realizará 179.841,00 m2 de mantenimiento de vías de tierra
- **Bs. 1.000.000,00** de inversión

## MANTENIMIENTO DE INFRAESTRUCTURAS D-2

- Se realizará mantenimientos de infraestructuras entre salones y otros bienes de dominio publico en el Distrito 2
- **Bs. 100.000,00** de inversión

## MANTENIMIENTO DE PARQUES Y PLAZUELAS D-2

- Se realizará el mantenimiento de 3 parques y 4 plazuelas en áreas verdes del Distrito 2
- **Bs. 200.000,00** de inversión

## DELIMITACIÓN DE ÁREAS MUNICIPALES D-2

- Mediante la contratación de personal y adquisición de material se realizará la delimitación y regularización de 5 áreas en el Distrito 2.
- Con una inversión de Bs. **444.730,00**

## MANTENIMIENTO DE CENTROS DE SALUD D-2

- Se realizará el mantenimiento de 2 centros de salud en el Distrito 2.
- **Bs. 40.000,00** de inversión

## MANTENIMIENTO DE UNIDADES EDUCATIVAS D-2

- En coordinación con los responsables, se realizará 4 mantenimientos establecimientos de educación en el Distrito 2.
- **Bs. 100.000,00** de inversión

## PROMOCIÓN DEPORTIVA D-2

- En coordinación con el Consejo Distrital 2, se realizará 2 actividades deportivas con los presidentes de barrio en fútbol y fútbol de salón
- Bs. **21.300,00** de inversión

## PROMOCIÓN DE LA ACTIVIDAD CULTURAL D-2

- Se realizarán 3 actividades culturales para salvaguardar la cultura patrimonial en el Municipio de Sucre, Pukara Sinchi Kallpawan, Festival de la juventud y Festival del Chuntunqui en el Distrito 2.
- Bs. **124.990,00** de inversión

## REDUCCIÓN DEL RIESGO DE DESASTRES D-2

- Se realizará una reducción de riesgo de desastre en el Distrito 2.
- Bs. **20.000,00** de inversión

## FORTALECIMIENTO DESCONCENTRACIÓN SUB - ALCALDÍA D-2

- Se fortalecerá la gestión administrativa, así como mejorar las funciones de seguimiento a toda la documentación y procesos generada en la Sub Alcaldía del Distrito.
- Con una inversión de Bs. **3.262.274,00**

## APOYO A INICIATIVA DE EMPRENDIMIENTO D-2

- Se realizará la contratación de servicio de terceros para iniciar el curso de repostería para formar a vecinos del Distrito 2 para que ellos puedan iniciar con sus propios emprendimientos.
- Bs. **54.880,00** de inversión



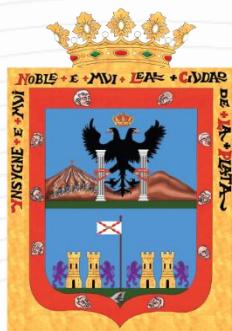

GOBIERNO AUTÓNOMO  
MUNICIPAL DE SUCRE

# INFORME RENDICIÓN PÚBLICA DE CUENTAS INICIAL POA 2025

SECRETARIA MUNICIPAL DE  
PLANIFICACIÓN PARA EL DESARROLLO  
SUB ALCALDÍA D - 3



## GASTO DE OPERACIONES PROGRAMADOS POA 2025



### AMPLIACION PAVIMENTO RIGIDO J.V. SANTA FE ZONA ALTO SUCRE

- Se ejecutara, 100% de 1 pavimentos rigidos y articulados ampliados en la junta vecinal con una superficie de 793,16M2
- **Bs. 167.499,00** de inversión

### AMPLIACION PAVIMENTO RIGIDO AV. S/D J.V. ALTO MEXICO

- Se ejecutara, 100% de 1 pavimentos rigidos y articulados ampliados en la junta vecinal con una superficie de 975,79M2
- **Bs. 199.584,00** de inversión

### AMPLIACIÓN PAVIMENTO RIGIDO CALLE S/D J.V. ALTO VILLA ROSARIO ZONA ALTO SUCRE

- Se ejecutara, 100% de 1 pavimentos rigidos y articulados ampliados en la junta vecinal con una superficie de 374.77 m2
- **Bs. 271.481,00** de inversión

**CONSTRUCCION MURO DE  
CONTENCION CALLE S/D J.V.  
21 DE OCTUBRE ZONA 25 DE  
MAYO**

- Se ejecutara, 100% de infraestructuras urbanas construidas (1 muro de contención de 35.00 ML.)
- **Bs. 204.882,00** de inversión

**CONSTRUCCION MURO DE  
CONTENCION INGRESO J.V.  
PASAJE 6 DE AGOSTO Y  
ADYACENTES**

- Se ejecutara, 100% de infraestructuras urbanas construidas (1 muro de contención de 10,00 ML.)
- **Bs. 213.813,00** de inversión

**CONSTRUCCION MURO DE  
CONTENCION SECTOR  
QUEBRADA J.V. VILLA  
URKUPIÑA B**

- Se ejecutara, 100% de infraestructuras urbanas construidas (1 muro de contención de 15,75 ML.)
- **Bs. 149.999,000** de inversión

**CONSTRUCCION MURO DE  
GAVION INGRESO J.V. SANTA  
CECILIA**

- Se ejecutara, 100% de infraestructuras urbanas construidas (1 muro de contención de 37,90 ML)
- **Bs. 199.928,00** de inversión

**CONSTRUCCION MURO DE  
CONTENCION J.V. VILLA  
GALENO ZONA BAJA**

- Se ejecutara, 100% de infraestructuras urbanas construidas (1 muro de contención de 15.00 ML.)
- **Bs. 266.657,00** de inversión

**CONSTRUCCION MURO DE  
CONTENCION INGRESO J.V. 5  
DE SEPTIEMBRE**

- Se ejecutara, 100% de infraestructuras urbanas construidas (1 Muro de Contención de 52.5 ML.)
- **Bs. 292.221,00** de inversión

**CONSTRUCCION MURO DE  
CONTENCION J.V.  
BICENTENARIO ZONA BAJA  
SECTOR NARDOS**

- Se ejecutara, 100% de infraestructuras urbanas construidas (1 muro de contencion de 17,71 ML.)
- **Bs. 278.811,00** de inversión

**CONSTRUCCION ARCOS DE  
INGRESO J.V. BAJO  
TUCSUPAYA**

- Se ejecutara, 100% de infraestructuras urbanas construidas (1 arco de ingreso de 23,80 ML.)
- **Bs. 200.479,00** de inversión

**CONSTRUCCION PARQUE  
INFANTIL J.V. SATELITE**

- Se ejecutara, 100% de infraestructuras urbanas construidas (1 Parque Infantil de 904,02 M2.)
- **Bs. 213.695,00** de inversión

**CONSTRUCCION PARQUE DEL  
BICENTENARIO J.V. EL NIÑO**

- Se ejecutara, 100% de infraestructuras urbanas construidas (1 Parque del Bicentenario de 704,70 M2.)
- **Bs. 201.789,00** de inversión

**CONSTRUCCION PARQUE  
INFANTIL J.V. MAIZAL ZONA  
BAJA**

- Se ejecutara, 100% de infraestructuras urbanas construidas (1 Parque Infantil de 584,48 M2)
- **Bs. 249.453,00** de inversión

**CONSTRUCCION MURO DE  
CONTENCION CALLE S/D J.V.  
BABILONIA**

- Se ejecutara, 100% de infraestructuras urbanas construidas (1 Muro de Contención de 46,44ML.)
- **Bs. 194.271,00** de inversión

**CONSTRUCCION PAVIMENTO  
RIGIDO CALLE S/D J.V. NUEVO  
AMANECER A ZONA 25 DE  
MAYO**

- Se ejecutara, 100% de 1 pavimento construido con una superficie de 711.22 m<sup>2</sup>
- **Bs. 157.231,00** de inversión

**CONSTRUCCION PAVIMENTO  
RIGIDO CALLE S/D INGRESO  
J.V. SAN JACINTO**

- Se ejecutara, 100% de 1 pavimento construido con una superficie de 920.14 m<sup>2</sup>
- **Bs. 195.949,00** de inversión

**CONSTRUCCION PAVIMENTO  
RIGIDO CALLE S/D J.V. SAN  
SIMON**

- Se ejecutara, 100% de 1 pavimento construido con una superficie de 926.63 m<sup>2</sup>
- **Bs. 199.849,00** de inversión

**CONSTRUCCION PAVIMENTO  
RIGIDO CALLE NARDOS J.V.  
BICENTENARIO**

- Se ejecutara, 100% de 1 pavimento construido con una superficie de 752.53 m<sup>2</sup>
- **Bs. 199.974,00** de inversión

**CONSTRUCCIÓN PAVIMENTO  
RIGIDO CALLE UNO INGRESO  
AV. 6 DE AGOSTO J.V. ENTRE  
RIOS**

- Se ejecutara, 100% de 1 pavimento construido con una superficie de 395,65 m<sup>2</sup>
- **Bs. 214.195,00** de inversión

**CONSTRUCCION PAVIMENTO  
RIGIDO CALLE S/D J.V.  
UNIDAD ZONA ALTO SUCRE**

- Se ejecutara, 100% de 1 pavimento construido con una superficie de 1.305,81M<sup>2</sup>
- **Bs. 290.978,00** de inversión

**CONSTRUCCION PAVIMENTO  
ARTICULADO A.V. S/D J.V.  
IMPERIAL Y J.V. MATUSALEN**

- Se ejecutara, 100% de 1 pavimento construido con una superficie de 2.248,30 m<sup>2</sup>
- **Bs. 713.707,00** de inversión

**CONSTRUCCION PAVIMENTO  
RIGIDO CALLES S/D J.V. ALTO  
SAN LUIS ZONA MEDIA**

- Se ejecutara, 100% de 1 pavimento construido con una superficie de 1014,97 M<sup>2</sup>
- **Bs. 251.506,00** de inversión

**CONSTRUCCION PAVIMENTO  
RIGIDO CALLES S/D J.V. 21 DE  
SEPTIEMBRE ZONA NORTE**

- Se ejecutara, 100% de 1 pavimento construido con una superficie de 1.057,81 M<sup>2</sup>
- **Bs. 238.146,00** de inversión

**CONSTRUCCION PAVIMENTO  
RIGIDO CALLE SICCHA J.V.  
LAGUNILLAS NORTE POTOSI**

- Se ejecutara, 100% de 1 pavimento construido con una superficie de 880,41 M<sup>2</sup>
- **Bs. 224.922,00** de inversión

**CONSTRUCCION PAVIMENTO  
RIGIDO CALLE S/D J.V. 25 DE  
MAYO ZONA 25 DE MAYO**

- Se ejecutara, 100% de 1 pavimento construido con una superficie de 972,47 M<sup>2</sup>
- **Bs. 210.788,00** de inversión

**CONSTRUCCION PAVIMENTO  
RIGIDO CALLE S/D J.V. LOS  
ANGELES B ZONA SUR**

- Se ejecutara, 100% de 1 pavimento construido con una superficie de 956.31 M2
- **Bs. 222.790,00** de inversión

**CONSTRUCCION PAVIMENTO  
RIGIDO CALLE GETSEMANI J.V.  
SINAI**

- Se ejecutara, 100% de 1 pavimento construido con una superficie de 797.61 M2
- **Bs. 188.604,00** de inversión

**CONSTRUCCIÓN PAVIMENTO  
RIGIDO CALLE S/D J.V. SAN  
BENITO**

- Se ejecutara, 100% de 1 pavimento construido con una superficie de 736,26 M2
- **Bs. 163.622,00** de inversión

**CONSTRUCCION PAVIMENTO  
RIGIDO CALLE S/D INGRESO  
J.V. CHAYANTEÑOS 2**

- Se ejecutara, 100% de 1 pavimento construido con una superficie de 909,22 M2
- **Bs. 193.749,00** de inversión

**CONSTRUCCION PAVIMENTO  
RIGIDO CALLE S/D J.V. SANTA  
MARIA MICAELA**

- Se ejecutara, 100% de 1 pavimento construido con una superficie de 913,62 M2
- **Bs. 209.110,00** de inversión

**CONSTRUCCION PAVIMENTO  
RIGIDO CALLE S/D SECTOR LA  
GRANJA J.V. YURAC YURAC**

- Se ejecutara, 100% de 1 pavimento construido con una superficie de 1.463,25 M2
- **Bs. 395.322,00** de inversión

**CONSTRUCCION PAVIMENTO  
RIGIDO CALLE SAN  
FRANCISCO DE ASIS J.V. SAN  
LUIS**

- Se ejecutara, 100% de 1 pavimento construido con una superficie de 849,95 M2
- **Bs. 209.173,00** de inversión

**CONSTRUCCION PAVIMENTO  
RIGIDO CALLE BELEN J.V.  
BABILONIA**

- Se ejecutara, 100% de 1 pavimento construido con una superficie de 553,97 M2
- **Bs. 138.167,00** de inversión

**CONSTRUCCION PAVIMENTO  
RIGIDO CALLE 24 DE JULIO Y  
CALLE S/D J.V. URAY PAMPA**

- Se ejecutara, 100% de 1 pavimento construido con una superficie de 902.64 M2
- **Bs. 190.798,00** de inversión

**CONSTRUCCION PAVIMENTO  
RIGIDO CALLE S/D J.V. BELEN  
ZONA SUR**

- Se ejecutara, 100% de 1 pavimento construido con una superficie de 700,93 M2
- **Bs. 157.528,00** de inversión

**CONSTRUCCIÓN PAVIMENTO  
RIGIDO CALLE 5 J.V. 27 DE  
MAYO**

- Se ejecutara, 100% de 1 pavimento construido con una superficie de 1,290.78 M2
- **Bs. 270.114,00** de inversión

**CONSTRUCCION PAVIMENTO  
RIGIDO CALLE S/D J.V.  
URBANIZACION BOLIVARIANA**

- Se ejecutara, 100% de 1 pavimento construido con una superficie de 1,015.74 M2
- **Bs. 218.613,00** de inversión



**CONSTRUCCION PAVIMENTO  
RIGIDO CALLE 20 DE  
OCTUBRE J.V. CASEGURAL**

- Se ejecutara, 100% de 1 pavimento construido con una superficie de 1.206,44 M2
- **Bs. 235.541,00** de inversión

**CONSTRUCCIÓN PAVIMENTO  
RIGIDO CALLES S/D J.V. JUANA  
AZURDUY DE PADILLA ZONA  
ALTO SUCRE**

- Se ejecutara, 100% de 1 pavimento construido con una superficie de 1.256,98 M2
- **Bs. 242.944,00** de inversión

**CONSTRUCCION PAVIMENTO  
RIGIDO J.V. MISERICORDIA  
ZONA SUR**

- Se ejecutara, 100% de 1 pavimento construido con una superficie de 870,13 M2
- **Bs. 199.938,00** de inversión

**CONSTRUCCION PAVIMENTO  
RIGIDO CALLE S/D J.V. LOS  
ARBOLES ZONA ALTO SUCRE**

- Se ejecutara, 100% de 1 pavimento construido con una superficie de 295,61 M2
- **Bs. 77.150,00** de inversión

**CONSTRUCCION PAVIMENTO  
RIGIDO CALLE JAIME DE  
ZUDAÑEZ J.V. ALTO SUCRE D**

- Se ejecutara, 100% de 1 pavimento construido con una superficie de 671,96 M2
- **Bs. 140.235,00** de inversión

**CONSTRUCCION PAVIMENTO  
RIGIDO CALLES S/D J.V.  
NUEVA ESPERANZA ZONA  
ALTO SUCRE**

- Se ejecutara, 100% de 1 pavimento construido con una superficie de 950,19 M2
- **Bs. 209.904,00** de inversión

**CONSTRUCCION PAVIMENTO RIGIDO CALLE S/D J.V. 6 DE JUNIO ZONA BAJA**

- Se ejecutara, 100% de 1 pavimento construido con una superficie de 635,03 M2
- **Bs. 208.780,00** de inversión

**CONSTRUCCION PAVIMENTO RIGIDO INGRESO J.V. TUCSUPAYA ZONA BAJA**

- Se ejecutara, 100% de 1 pavimento construido con una superficie de 728,90 M2
- **Bs. 242.053,00** de inversión

**CONSTRUCCION PAVIMENTO RIGIDO CALLE S/D J.V. ALTO PARAGUAY ZONA 25 DE MAYO**

- Se ejecutara, 100% de 1 pavimento construido con una superficie de 556,14 M2
- **Bs. 186.658,00** de inversión

**CONSTRUCCION PAVIMENTO RIGIDO CALLE S/D J.V. BETHEL ZONA SUR**

- Se ejecutara, 100% de 1 pavimento construido con una superficie de 910,17 M2
- **Bs. 205.798,00** de inversión

**CONSTRUCCION VIA PEATONAL LOS CEIBOS J.V. LOS TARCOS**

- Se ejecutara, 100% de 1 via peatonal construido con una superficie de 127,10 M2
- **Bs. 202.667,00** de inversión

**CONSTRUCCION PAVIMENTO RIGIDO CALLE CAMARONES ENTRE CALLES BATALLON COLORADOS Y KANTUTA J.V. MUNICIPAL**

- Se ejecutara, 100% de 1 pavimento construido con una superficie de 230,86 M2
- **Bs. 127.519,00** de inversión

**CONSTRUCCION ESCALINATA  
J.V. SAN SEBASTIAN B ZONA  
MEDIA**

- Se ejecutara, 100% de 1 escalinatas construídas. (367,16 m2 escalinatas construídas)
- **Bs. 325.140,00** de inversión

**AMPLIACIÓN PAVIMENTO  
RIGIDO CALLE S/D J.V. ANDINO  
ZONA MEDIA**

- Se ejecutara, 100% de 1 pavimentos rígidos y articulados ampliados en la junta vecinal con una superficie de 945,35 m2
- **Bs. 207.352,00** de inversión



## PLANES, PROGRAMAS Y PROYECTOS GESTIÓN 2025

### ACTIVIDADES

#### FUNCIONAMIENTO SUB- ALCALDÍA DISTRITO 3

- Se ejecutara, 90% de eficiencia y cumplimiento de resultados alcanzados
- Bs. **1.324.931,00** de inversión

#### MANTENIMIENTO DE SANEAMIENTO BASICOS D-3

- Se ejecutara, 7 mantenimientos del sistema de saneamiento básico
- Bs. **396.880,00** de inversión

#### MANTENIMIENTO DE ALUMBRADO PUBLICO D-3

- Se ejecutara, 277 luminarias de alumbrado publico fortalecidos en el Distrito 3.
- Bs. **289.700,00** de inversión

#### MANTENIMIENTO DE VIAS DE TIERRA D-3

- Se ejecutara, 100% de 186,00 mantenimientos de vías de tierra, ejecutados (520.091,43 m2. de mantenimiento de vías del distrito 3)
- Con una inversión de
- Bs. **329.755,00**

### MANTENIMIENTO DE VIAS D-3

- Se ejecutara, 100% de 186 mantenimientos de pavimentos rígidos y articulados ejecutados. (274.027,00 m2.)
- Bs. **295.000,00** de inversión

### REALIZAR MANTENIMIENTO DE LAS INFRAESTRUCTURAS DEL D-3

- Se ejecutara, 100% de Infraestructura Urbana Mantenida (1 Infraestructura mantenida en el Distrito 3)
- Bs. **42.626,00** de inversión

### DELIMITACIONES DE AREAS MUNICIPALES D-3

- Se ejecutara, 100% de 1 centro de salud mantenido
- Bs. **32.000,00** de inversión

### MANTENIMIENTO DE CENTROS DE SALUD D-3

- Se ejecutara, 100% de acciones preventivas (6 acciones ejecutadas de manera preventiva de riesgos y desastres naturales en el distrito5)
- Con una inversión de Bs. **40.000,00**

### MANTENIMIENTO DE INFRAESTRUCTURAS EDUCATIVAS D-3

- Se ejecutara, 100% de mantenimiento ejecutados ( 3 mantenimientos a establecimientos de educación)
- Bs. **119.294,00** de inversión

### PROMOCION DEPORTE RECREATIVO D-3

- Se ejecutara, 1 práctica deportiva fortalecidas (Futsal)
- Bs. **40.569,00** de inversión

### MANTENIMIENTO DE INFRAESTRUCTURAS DEPORTIVAS D-3

- Se ejecutara, 2 Campos Deportivos Mantenidos en el Distrito 3.
- Bs. **37.917,00** de inversión

### FOMENTO A LAS ACTIVIDADES CULTURALES D-3

- Se ejecutara, 100% ejecución (4 actividades desarrolladas para salvaguardar, preservar, proteger y difundir las manifestaciones culturales)
- Bs. **70.000,00** de inversión

### REDUCCIÓN DEL RIESGO DE DESASTRES D-3

- Se ejecutara, 100% DE ACCIONES PREVENTIVAS EJECUTADAS (2 acciones ejecutadas de manera preventiva de riesgos y desastres naturales en el distrito 3)
- Bs. **11.213,00** de inversión

### FORTALECIMIENTO DESCONCENTRACIÓN SUB-ALCALDÍA D-3

- Se ejecutara, 95% de eficiencia de cumplimiento de resultados alcanzados
- Bs. **2.349.128,00** de inversión

### APOYO A INICIATIVAS DE EMPRENDIMIENTO D-3

- Se ejecutara, 3 Actividades de estrategias fortalecimientos de emprendimiento en el Distrito 3 (tejido, costura y repostería)
- Bs. **150.000,00** de inversión



GOBIERNO AUTÓNOMO  
MUNICIPAL DE SUCRE

# INFORME RENDICIÓN PÚBLICA DE CUENTAS INICIAL POA 2025

SECRETARIA MUNICIPAL DE  
PLANIFICACIÓN PARA EL DESARROLLO  
SUB ALCALDÍA D - 4



## GASTO DE OPERACIONES PROGRAMADOS POA 2025



## PLANES, PROGRAMAS Y PROYECTOS SUB ALCALDIA DISTRITO 4 GESTIÓN 2025

### CONSTRUCCIÓN EMBOVEDADO PISKO JAITANA D-4

Construir 262 metros lineales de embovedado en la Quebrada Pisko Jaitana.  
Bs. **146.016,00** de inversión

### CONSTRUCCIÓN EMBOVEDADO TIPO CAJON QUEBRADA J.V. LA CALANCHA

Construir 25 metros lineales de embovedado en la Quebrada La Calancha.  
Bs. **535.063,00** de inversión

### CONSTRUCCIÓN POTEQ QUEBRADA FINAL PISKO JAITANA J.V. ARCO PUNKU

Construir 40 metros lineales de embovedado en la quebrada J.V. Arco Punku.  
Bs. **333.934,00** de inversión

### CONSTRUCCIÓN EMBOVEDADO QUEBRADA J.V. LA CASCADITA

Construir 20 metros lineales de embovedado en la J.V. La Cascadita.  
Con una inversión de Bs. **293.130,00**

### CONSTRUCCIÓN EMBOVEDADO QUEBRADA J.V. EL PARAISO

Construir 20 metros lineales de embovedado en la J.V. El Paraíso.  
Bs. **275.126,00** de inversión



**CONSTRUCCIÓN PAVIMENTO RIGIDO  
CALLE ATOCHA J.V. ALTO HOYADA**

Construir 721 m2 de Pavimento Rígido en la J.V. Alto Hoyada  
Bs. **200.716,00** de inversión

**CONSTRUCCIÓN PAVIMENTO RÍGIDO  
CALLES S/D J.V. PAMPAS DE SAN  
IGNACIO**

Construir 787 m2 de Pavimento Rígido en la J.V. Pampas de San Ignacio  
Bs. **192.272,00** de inversión

**CONSTRUCCIÓN PAVIMENTO RIGIDO  
CALLE S/D J.V. 10 DE MARZO**

Construir 489 m2 de Pavimento Rígido en la J.V. 10 de marzo  
Bs. **181.999,00** de inversión

**CONSTRUCCIÓN PAVIMENTO RIGIDO  
CALLE S/D J.V. ALTO VILLA  
ROSARIO D-4**

Construir 487 m2 de Pavimento Rígido en la J.V. Alto Villa Rosario.  
Con una inversión de Bs. **291.518,00**

**CONSTRUCCIÓN PUENTE  
PEATONAL J.V. LA GLORIETA**

Construir 40 metros lineales de puente peatonal en la J.V. La Glorieta.  
Bs. **605.346,00** de inversión

**CONSTRUCCIÓN PAVIMENTO RIGIDO  
CALLE S/D J.V. 20 DE SEPTIEMBRE**

Construir 1123 m2 de Pavimento Rígido en la J.V. 20 de Septiembre  
Bs. **274.524,00** de inversión

**CONSTRUCCIÓN PAVIMENTO RIGIDO  
CALLES S/D J.V. 25 DE MAYO ENDE**

Construir 1376 m2 de Pavimento Rígido en la J.V. 25 de Mayo Ende  
Bs. **362.457,00** de inversión

**CONSTRUCCIÓN CAMPO DEPORTIVO  
MULTIFUNCIONAL J.V. LEQUEZANA**

Construir 739 m2 de Campo Deportivo en la J.V. Lequezana  
Bs. **257.156,00** de inversión

**CONSTRUCCIÓN TINGLADO CAMPO  
DEPORTIVO J.V. SAN CRISTOBAL**

Construir 720 m2 de Campo Deportivo en la J.V. San Cristóbal  
Bs. **864.165,00** de inversión

**CONSTRUCCIÓN CENTRO DE  
FORMACIÓN Y CAPACITACIÓN  
TÉCNICA DISTRITO 4 J.V. VILLA  
ARANJUEZ**

Construcción de 178 m2 de Centro de Formación y capacitación en la Junta Vecinal Villa Aranjuez.

Bs. **395.604,00** de inversión

**CONSTRUCCIÓN PARQUE INFANTIL  
J.V. FUERTE LOMA**

Construcción de 327 m2 de parque infantil en la Junta Vecinal Fuerte Loma.

Bs. **359.335,00** de inversión

**CONSTRUCCIÓN MURO PERIMETRAL  
SALON MULTIFUNCIONAL J.V.  
NUEVA LUNA**

Construcción de 131 metros lineales de Muro Perimetral en la Junta Vecinal Nueva Luna.

Bs. **335.863,00** de inversión

**FUNCIONAMIENTO SUB-ALCALDÍA DISTRITO 4**

Alcanzar el 95% de lo programado en el cumplimiento de los resultados establecidos, promoviendo el fortalecimiento de una administración eficiente y participativa, con un enfoque en la gestión por resultados y calidad total, fomentando la transparencia en la gestión  
Bs. **1.085.189,00** de inversión

**MANTENIMIENTO DE SANEAMIENTO BÁSICO D-4**

Alcanzar el 100% de los mantenimientos programados, realizando 8 acciones para el sistema de saneamiento básico en el Distrito 4, contribuyendo a la mejora y sostenibilidad de los servicios de saneamiento en el municipio de Sucre durante la gestión 2025.  
Bs. **108.200,00** de inversión

**MANTENIMIENTO DE ALUMBRADO PÚBLICO D-4**

Lograr el 100% del fortalecimiento del servicio de alumbrado público, con la instalación de 281 luminarias, contribuyendo a la mejora del alumbrado en el Distrito 4.  
Bs. **465.019,00** de inversión

**MANTENIMIENTO DE VIAS DE TIERRA D-4**

Ejecutar el 100% de los 21 mantenimientos programados en las vías de tierra o ripio del Distrito 4, abarcando 4,573.00 m<sup>2</sup> de mantenimiento de vías urbanas, contribuyendo a mejorar la infraestructura vial  
Con una inversión de Bs. **221.000,00**

**MANTENIMIENTO DE VIAS D-4**

Realizar el 100% de los 101 mantenimientos programados en pavimentos rígidos y articulados, abarcando 54,851.00 m<sup>2</sup> de vías, contribuyendo a la mejora de la infraestructura vial en el municipio de Sucre durante la gestión 2025.  
Bs. **310.000,00** de inversión

**MANTENIMIENTO DE PLAZAS, PLAZUELAS Y PARQUES D-4**

Mantener el 100% de las infraestructuras urbanas programadas, incluyendo el mantenimiento de 11 plazas y/o plazuelas en el Distrito 4, contribuyendo a la mejora y conservación de los espacios públicos en el municipio de Sucre  
Bs. **87.000,00** de inversión

**MANTENIMIENTO DE INFRAESTRUCTURAS D-4**

Mantener el 100% de las infraestructuras urbanas programadas, ejecutando 9 mantenimientos en el Distrito 4, contribuyendo a la mejora y conservación de las infraestructuras del municipio de Sucre durante la gestión 2025  
Bs. **97.000,00** de inversión

**REGULARIZACION DE BIENES DE DOMINIO PUBLICO D-4**

Lograr la regularización del 100% de los 8 bienes de dominio público y/o privado.  
Bs. **519.303,00** de inversión

**MANTENIMIENTO DE CENTROS DE SALUD D-4**

Ejecutar el 100% del mantenimiento de 2 centros de salud en el Distrito 4, garantizando el buen estado de los establecimientos de salud de primer nivel en el municipio de Sucre.  
Con una inversión de Bs. **70.000,00**

**MANTENIMIENTO DE INFRAESTRUCTURAS EDUCATIVAS D-4**

Ejecutar el 100% de los mantenimientos programados, con 2 establecimientos educativos mantenidos en el Distrito 4, contribuyendo a la mejora de la infraestructura educativa en el municipio de Sucre durante la gestión 2025.  
Bs. **90.000,00** de inversión

**PROMOCION DEPORTE RECREATIVO D-4**

Fortalecer 2 prácticas deportivas (fútbol de salón y voleibol) en el Distrito 4, contribuyendo al desarrollo de actividades deportivas y al equipamiento de infraestructuras deportivas en el municipio de Sucre durante la gestión 2025.  
Bs. **50.000,00** de inversión

**MANTENIMIENTO DE INFRAESTRUCTURAS DEPORTIVAS D-4**

Mantener 6 infraestructuras deportivas en el Distrito 4, asegurando su buen estado y funcionalidad para el beneficio de la comunidad deportiva en el municipio de Sucre durante la gestión 2025.  
Bs. **65.000,00** de inversión

**FOMENTO A LA ACTIVIDAD CULTURAL D-4**

Ejecutar al 100% las actividades culturales programadas, con 3 actividades realizadas en el Distrito 4, promoviendo y fortaleciendo las manifestaciones culturales para salvaguardar la cultura patrimonial en el municipio de Sucre.  
Bs. **65.000,00** de inversión

**REDUCCION DEL RIESGO DE DESASTRES D-4**

Ejecutar al 100% las acciones preventivas para la reducción de riesgos y desastres naturales, con 4 acciones realizadas en el Distrito 4, promoviendo programas de prevención para proteger a la población del municipio de Sucre.  
Bs. **150.000,00** de inversión

**MANTENIMIENTO DE SISTEMAS DE AGUA POTABLE D-4**

Mantener el 100% del sistema de agua potable en el Distrito 4, realizando 3 mantenimientos que benefician a 500 familias.  
Bs. **20.000,00** de inversión

**FORTALECIMIENTO DESCONCENTRACION SUB - ALCALDIA D-4**

Alcanzar un 100% de eficiencia en el cumplimiento de los resultados, con el fin de lograr una administración más eficiente y participativa. Se busca promover una gestión basada en resultados, calidad total y transparencia, fortaleciendo la administración pública.  
Bs. **2.064.250,00** de inversión

**APOYO A INICIATIVAS DE EMPRENDIMIENTOS D-4**

Fortalecer al 100% la unidad de emprendimientos y empleabilidad, a través de la realización de capacitaciones, con el fin de beneficiar a organizaciones como el Club de Madres y Emprendedoras del Distrito 4, y alcanzar una mayor participación y desarrollo de emprendimientos locales en la gestión 2025.  
Bs. **50.000,00** de inversión

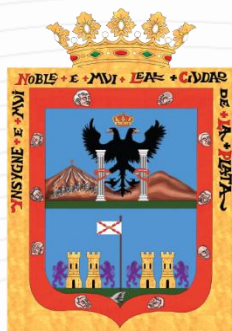

GOBIERNO AUTÓNOMO  
MUNICIPAL DE SUCRE

# INFORME RENDICIÓN PÚBLICA DE CUENTAS INICIAL POA 2025

SECRETARIA MUNICIPAL DE  
PLANIFICACIÓN PARA EL DESARROLLO  
SUB ALCALDÍA D - 5



## PRINCIPALES ACCIONES INSTITUCIONALES ESPECÍFICAS DE LA SUB ALCALDÍA D-5



## PROYECTOS DE INVERSIÓN PÚBLICA

### AMPL. PAVIMENTO RIGIDO VIA SECUNDARIA 1 J.V. NUEVA CREACION

- Se ejecutara 572.51 Metros Cuadrados de pavimento rígido a ser construido en la J.V. Nueva Creacion
- Bs. **202.917,00** de inversión

### CONST. MURO DE CONTENCION CAMPO DEPORTIVO J.V. SEÑOR DE MAICA

- Se ejecutara 43.59 Metros Lineales de muro de contención a ser construido en la J.V. Señor de Maica
- Bs. **234.729,00** de inversión

### CONST. ALCANTARILLADO SANITARIO CALLE S/D J.V. 28 DE MARZO

- Se ejecutara 188,72 Metros Lineales de tendido de tubería para conexión de alcantarillado en la J.V. 28 de marzo
- **Bs. 70.426,00** de inversión

### CONST. POTEOS J.V. SANTIAGO DE MIRAFLORES

- Se ejecutara 91,76 Metros lineales de tendido de Poteo en la J.V. Santiago de Miraflores
- **Bs. 163.748,00** de inversión

### CONST. PLAZUELA S/D J.V. SAN ANTONIO BAJO

- Se ejecutara 1 Plazuela con una Superficie de 876,87 m2 en la J.V. San Antonio Bajo
- **Bs. 235.314,00** de inversión

### CONST. MURO DE CONTENCION VIA SECUNDARIA J.V. EUROPA CENTRAL

- Se ejecutara 50 Metros Lineales de muro de contención construidos en la J. V. Europa Central
- Con una inversión de **Bs. 205.507,00**

### CONST. MIRADOR J.V. VIRGEN DE URKUPIÑA MAGISTERIO RURAL

- Se ejecutara 1 Mirador con una superficie total de 548.25 m2 en la J.V. Virgen De Urkupiña Magisterio Rural
- **Bs. 235.693,00** de inversión

### CONST. PARQUE INFANTIL J.V. SAN ANTONIO ALTO

- Se ejecutara 1 Parque Infantil con una superficie de 326.89 m2 en la J.V. San Antonio Alto
- **Bs. 259.974,00** de inversión



**CONST. AREAS DE  
CAPACITACION J.V. URB.  
BOLIVIA A**

- Se ejecutara 1 Área de Capacitación con una superficie total de 71.17 m<sup>2</sup> en la J.V. Urb. Bolivia A
- **Bs. 238.437,00** de inversión

**CONST. MURO DE  
CONTENCION VIA PRINCIPAL  
J.V. VILLA CONCEPCION  
SANCHO**

- Se ejecutara 90 Metros Lineales de muro de contención en la J. V. Villa Concepcion Sancho
- **Bs. 194.665,00** de inversión

**CONST. GRADERIA SECTO  
AREA VERDE J.V. MUNICIPAL  
CHURUQUELLA**

- Se ejecutara 275,35 Metros Cuadrados de graderias construidas en la J.V. Municipal Churuquilla
- **Bs. 150.134,00** de inversión

**CONST. PAVIMENTO RIGIDO  
CALLE S/D J.V. SAGRADO  
CORAZON BAJO**

- Se ejecutara 541,71 Metros Cuadrados de pavimento rígido construido en la J.V. Sagrado Corazón Bajo
- **Bs. 180.716,00** de inversión

**CONST. PAVIMENTO RIGIDO  
CALLE B. J.V. SANCHO B**

- Se ejecutara 567.09 Metros Cuadrados de pavimento rígido construido en la J.V. Sancho B
- **Bs. 162.319,00** de inversión

**CONST. PAVIMENTO RIGIDO  
CALLE 25 DE MAYO J.V.  
CRUCE AZARI**

- Se ejecutara 453.44 Metros Cuadrados de pavimento rígido construido en la J.V. Cruce Azari
- Con una inversión de **Bs. 121.385,00**

**CONST. PAVIMENTO RIGIDO  
CALLE PRINCIPAL SUCEVO  
J.V. ALTO JAPON**

- Se ejecutara 618.74 Metros Cuadrados de pavimento rigido construido en la J.V. Alto Japon
- **Bs. 190.404,00** de inversión

**CONST. ESCALINATA BUENA  
VISTA J.V. CHURUQUELLA**

- Se ejecutara 104.88 m2 de escalinatas construidas en la J. V. Churuquella
- **Bs. 136.633,00** de inversión

**CONST. PAVIMENTO RIGIDO  
CALLE TRES J.V.  
URBANIZACION LOYOLA**

- Se ejecutara 178.37 Metros Cuadrados de pavimento rigido construido en la J. V. Urbanizacion Loyola
- **Bs. 188.188,00** de inversión

**CONST. ESCALINATA  
PEREGRINO J.V. ALTO VILLA  
CHARCAS**

- Se ejecutara 126.05 Metros Cuadrados de escalinatas construidas en la J. V. Alto Villa Charcas
- **Bs. 209.033,00** de inversión

**CONST. PAVIMENTO RIGIDO  
VIA PEATONAL J.V. EMANUEL**

- Se ejecutara 620.99 Metros Cuadrados de pavimento rígido construido en la J. V. Emanuel
- **Bs. 205.692,00** de inversión

**CONST. PAVIMENTO RIGIDO  
CALLE SAN ANDRES J.V. 30  
DE MAYO**

- Se ejecutara 883.03 Metros Cuadrados de pavimento rígido construido en la J. V. 30 de Mayo
- Con una inversión de **Bs. 218.575,00**

**CONST. PAVIMENTO RIGIDO  
CALLE UNO J.V. SANCHO C**

- Se ejecutara 997.77 Metros Cuadrados de pavimento rigido construidos en la J. V. Sancho C
- **Bs. 235.082,00** de inversión

**CONST. PAVIMENTO RIGIDO  
CALLE S/D J.V. BUENA VISTA**

- Se ejecutara 706.20 Metros Cuadrados de pavimento rigido construidos en la J. V. Buena Vista
- **Bs. 206.420,00** de inversión

**CONST. PAVIMENTO RIGIDO  
VIA SECUNDARIA 1 J.V. 3 DE  
MAYO**

- Se ejecutara 779.27 Metros Cuadrados de pavimento rigido construidos en la J. V. 3 de Mayo
- **Bs. 197.984,00** de inversión

**CORIGIDO CALLE S/D J.V.  
COPACABANA Y J.VNST.  
PAVIMENTO. SAN ISIDRO**

- Se ejecutara 1.702,11 Metros Cuadrados de pavimento rigido construidos en la J. V. Copacabana y J. V. San Isidro
- **Bs. 442.819,00** de inversión

**CONST. ESCALINATA J.V. AV  
DEL EJERCITO**

- Se ejecutara 155.79 Metros Cuadrados de escalinatas construidas en la J. V. Av del Ejercito
- **Bs. 142.028,00** de inversión

**CONST. PAVIMENTO RIGIDO  
VIA COLECTORA J.V. VILLA  
JUANA**

- Se ejecutara 952.68 Metros Cuadrados de escalinatas construidas en la J. V. Villa Juana
- Con una inversión de **Bs. 227.886,00**

**CONST. ESCALINATA J.V.  
EUROPA**

- Se ejecutara 379.00 Metros Cuadrados de escalinatas construidas en la J. V. Europa
- **Bs. 245.350,00** de inversión

**CONST. PAVIMENTO RIGIDO  
CALLE S/D J.V. PUCA LOMA**

- Se ejecutara 637.92 Metros Cuadrados de pavimento rigido construidos en la J. V. Puca Loma
- **Bs. 135.845,00** de inversión

**CONST. PAVIMENTO RIGIDO  
CALLE 25 DE JULIO J.V.  
ZUDAÑES**

- Se ejecutara 547,95 Metros Cuadrados de pavimento rígido construidos en la J. V. Zudañez
- **Bs. 177.030,00** de inversión

**CONST. PAVIMENTO RIGIDO  
CALLES 7 Y 8 J.V. COINCA**

- Se ejecutara 828.67 Metros Cuadrados de pavimento rigido construidos en la J. V. Coinca
- **Bs. 203.301,00** de inversión

**CONST. PAVIMENTO RIGIDO  
CALLE S/D J.V. UNION  
PROVINCIAL**

- Se ejecutara 611.88 Metros Cuadrados de pavimento rígido construidos en la J. V. Unión Provincial
- **Bs. 159.121,00** de inversión

**CONST. PAVIMENTO RIGIDO  
CALLE 1 J.V. VILLA LAGUNA**

- Se ejecutara 685.77 Metros Cuadrados de pavimento rigido construidos en la J. V. Villa Laguna
- Con una inversión de **Bs. 101.781,00**

**CONST. PAVIMENTO RIGIDO  
CALLE PRESTO J.V. 20 DE  
MARZO**

- Se ejecutara 685.77 Metros Cuadrados de pavimento rigido construídos en la J.V. 20 de Marzo
- **Bs. 211.695,00** de inversión

**CONST. PAVIMENTO RIGIDO  
VIA SECUNDARIA 8 J.V. CAZA Y  
PESCA**

- Se ejecutara 547.76 Metros Cuadrados de pavimento rigido construídos en la J.V. Casa y Pesca
- **Bs. 153.856,00** de inversión

**CONST. PAVIMENTO RIGIDO  
CALLE BERLIN J.V. 6 DE  
AGOSTO**

- Se ejecutara 685.77 Metros Cuadrados de pavimento rigido construídos en la J.V. 6 de Agosto
- **Bs. 196.354,00** de inversión

**CONST. PAVIMENTO RIGIDO  
CALLES Nº4 Y Nº5 J.V. LOS  
PALMARES**

- Se ejecutara 733.51 Metros Cuadrados de pavimento rigido construídos en la J.V. Los Palmares
- **Bs. 215.953,00** de inversión

**AMPL. SALON  
MULTIFUNCIONAL J.V. SAN  
FRANCISCO**

- Se ejecutara 1 ampliación de salon multifuncional en la J.V. San Fancisco
- **Bs. 259.331,00** de inversión

**AMPL. PAVIMENTO RIGIDO  
CALLE S/D J.V. SICA SICA**

- Se ejecutara 311.04 Metros Cuadrados de pavimento rigido construídos em la J.V. Sica Sica
- Con una inversión de **Bs. 153.317,00**

## ACTIVIDADES

### FUNCIONAMIENTO SUB-ALCALDÍA DISTRITO 5

- Se alcanzará 100% de eficiencia y cumplimiento de resultados alcanzados
- Bs. **1.042,134,00** de inversión

### MANTENIMIENTO DE SANEAMIENTO BASICOS D-5

- Se realizara 8 mantenimientos del sistema de saneamiento básico
- Bs. **170.000,00** de inversión

### MANTENIMIENTO DE ALUMBRADO PUBLICO D-5

- Se Adquirira 117 luminarias de alumbrado publico fortalecidos en el Distrito 5.
- Bs. **99.450,00** de inversión

### MANTENIMIENTO VIAS DE TIERRA D-5

- se ejecutara al 00% de 75 mantenimientos de vías de tierra ejecutados ( 38.633,00 m2 de mantenimiento de vías de tierra del distrito 5)
- Con una inversión de Bs. **223.960,00**

## MANTENIMIENTO DE VIAS D-5

- Se ejecutara el 100% de 99 mantenimiento de pavimento rígido y articulados (32.500,00 m2)
- **Bs. 397.800,00** de inversión

## PROMOCION DEPORTE RECREATIVO D-5

- Se realizara 1 practica ( futsal) fortalecida en el distrito 5.
- **Bs. 19.980,00** de inversión

## FOMENTO A LAS ACTIVIDADES CULTURALES D-5

- Se ejecutor 2 activities de promotion, fomento y fortalecimiento cultural en el distrito 5
- **Bs. 34.000,00** de inversión

## REDUCCION DEL RIESGO DE DESASTRES D-5

- Se **ejecutara** el 100% de acciones preventivas (6 acciones ejecutadas de manera preventiva de riesgos y desastres naturales en el distrito5)
- Con una inversión de **Bs. 59.589,00**

## FORTALECIMIENTO DESCONCENTRACION SUB-ALCALDIA D-5

- Se dará el 90% de eficiencia y cumplimiento de resultados alcanzados en fortalecimiento de la Sub Alcaldía del D-5
- **Bs. 2.884.216,00** de inversión

## APOYO A INICIATIVAS DE EMPRENDIMIENTOS D-5

- Se realizara 2 actividades de estrategias de fortalecimiento de emprendimiento ( costura y tejido) del distrito 5.
- **Bs. 23.304,00** de inversión



GOBIERNO AUTÓNOMO  
MUNICIPAL DE SUCRE

# INFORME RENDICIÓN PÚBLICA DE CUENTAS INICIAL POA 2025

SECRETARIA MUNICIPAL DE  
PLANIFICACIÓN PARA EL DESARROLLO  
SUB ALCALDÍA D - 6





## GASTO DE OPERACIONES PROGRAMADOS POA 2025

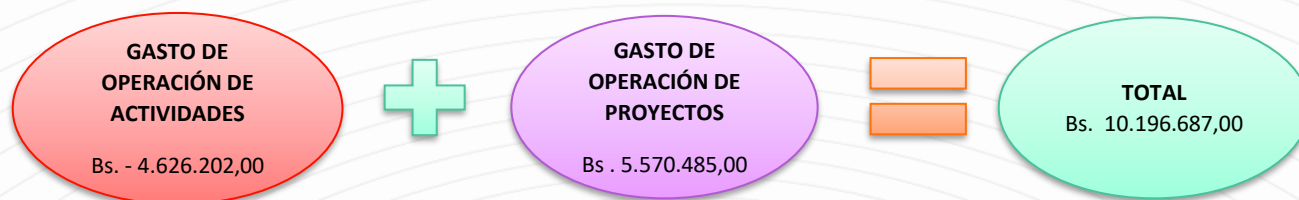

### PLANES, PROGRAMAS Y PROYECTOS SUB ALCALDIA DISTRITO 6 GESTIÓN 2025

#### CONSTRUCCIÓN SISTEMA DE AGUA SEGURA POR BOMBEO COMUNIDAD ALTO BELLA VISTA "B"

Promover la construcción de un sistema de agua segura por bombeo en la comunidad Alto Bella Vista "B", mediante la instalación de 12 metros lineales de tubería para la conexión de agua potable segura, como parte de la ampliación de la red de agua potable.

Bs. **346.181,00** de inversión

#### CONSTRUCCIÓN TANQUE DE ALMACENAMIENTO DE AGUA SEGURA COMUNIDAD HUATA

Promover la construcción de un tanque de almacenamiento de agua segura con un volumen de 75 metros cúbicos en la comunidad Huata, como parte de las ampliaciones de la red de agua potable segura en el Municipio de Sucre durante la gestión 2025.

Con una inversión de Bs. **210.430,00**

#### CONSTRUCCIÓN CENTRO CONSTRUCCIÓN TANQUE DE ALMACENAMIENTO DE AGUA COMUNIDAD SUNCHU TAMBO SECTOR HACIENDA

Promover la construcción de un tanque de almacenamiento de agua con un volumen de 50 metros cúbicos en la comunidad Sunchu Tambo, sector Hacienda, como parte de las ampliaciones de la red de agua potable.

Bs. **191.614,00** de inversión

#### CONSTRUCCIÓN TANQUE DE ALMACENAMIENTO DE AGUA JUNTA VECINAL TRICOLOR

Construir un tanque de almacenamiento de agua con capacidad de 50 metros cúbicos en la Junta Vecinal Tricolor, como parte de las ampliaciones de la red de agua potable en el Municipio de Sucre durante la gestión 2025.

Bs. **174.932,00** de inversión

**CONSTRUCCIÓN TANQUE DE ALMACENAMIENTO DE AGUA SEGURA COMUNIDAD LLINFI SIETE CASCADAS SECTOR WACA CANCHA**

Construir un tanque de almacenamiento de agua con capacidad de 55 metros cúbicos en la comunidad Llinfi, Siete Cascadas, Sector Waca Cancha, como parte de las ampliaciones de la red de agua segura potable en el Municipio de Sucre durante la gestión 2025.  
Bs. **162.469,00** de inversión

**CONSTRUCCIÓN RESERVIOS DE AGUA PARA RIEGO COMUNIDAD SAN ANTONIO**

Lograr la construcción de 9 infraestructuras de riego en la comunidad de San Antonio, abarcando 4.3 hectáreas con microrriego, como parte del compromiso de promover al 100% la construcción de obras de toma, aducción, reservorios y distribución para sistemas de riego en el Municipio de Sucre.  
Bs. **298.329,00** de inversión

**CONSTRUCCIÓN RESERVIOS DE AGUA PARA RIEGO COMUNIDAD SANTA ROSALIA CORRALO**

Lograr la construcción de 8 infraestructuras de riego en la comunidad de Santa Rosalía Corralo, cubriendo 3.5 hectáreas con microrriego, como parte del compromiso de promover al 100% la construcción de obras de toma, aducción, reservorios y distribución para sistemas de riego.  
Bs. **234.315,00** de inversión

**CONSTRUCCIÓN RESERVIOS DE AGUA PARA RIEGO COMUNIDAD CHAUPI CKATALLA**

Lograr la construcción de 8 infraestructuras de riego en la comunidad de Chaupi Ckatalla, cubriendo 3.5 hectáreas con microrriego.  
Bs. **234.315,00** de inversión

**CONSTRUCCIÓN SISTEMA DE ALCANTARILLADO SANITARIO COMUNIDAD SAN JUAN**

Lograr la construcción del 100% de un alcantarillado sanitario en la comunidad de San Juan, con una extensión de 708 metros lineales, como parte del objetivo de promover la construcción de alcantarillados en el municipio de Sucre durante la gestión 2025.  
Con una inversión de Bs. **297.001,00**

**CONSTRUCCIÓN POTEOS COMUNIDAD THAQ'OS**

Lograr la construcción del 100% de un embovedado para aguas pluviales de 90 metros lineales en la comunidad de Thaq'os, como parte del objetivo de promover la construcción de sistemas de alcantarillado en el municipio de Sucre durante la gestión 2025.  
Bs. **302.507,00** de inversión

### CONSTRUCCIÓN SISTEMA DE MICRORIEGO COMUNIDAD YANAHUARA

Lograr la construcción de una infraestructura de riego en la comunidad de Yanahuara, abarcando 20 hectáreas cubiertas con microrriego, como parte del objetivo de promover al 100% la construcción de nuevas infraestructuras para riego en el municipio de Sucre

Bs. **214.953,00** de inversión

### CONSTRUCCIÓN SISTEMA DE MICRO RIEGO COMUNIDAD DURAZNILLO SECTOR JATUN K'HASA

Lograr la construcción de una infraestructura de riego en la comunidad de Duraznillo, sector Jatun K'hasa, cubriendo 3 hectáreas con microrriego, como parte del objetivo de promover al 100% la construcción de nuevas infraestructuras para riego en el municipio de Sucre durante la gestión 2025.

Bs. **182.482,00** de inversión

### CONSTRUCCIÓN CENTRO DE CAPACITACION INTEGRAL COMUNIDAD LECHUGUILLAS PAMPA HUASI

Lograr la construcción al 100% de un centro de capacitación integral en la comunidad de Lechuguillas Pampa Huasi, con una superficie de 155,25 metros cuadrados, como parte de la promoción de infraestructuras rurales en el municipio de Sucre durante la gestión 2025.

Bs. **380.083,00** de inversión

### CONSTRUCCIÓN PAVIMENTO RIGIDO JUNTA VECINAL SANTA CATALINA

Lograr la construcción al 100% de un pavimento rígido de 1.138,67 m<sup>2</sup> en la Junta Vecinal Santa Catalina, como parte de la promoción de nuevas vías de acceso con pavimento rígido y articulado en los distritos urbanos.

Bs. **252.642,00** de inversión

### CONSTRUCCIÓN PAVIMENTO RIGIDO JUNTA VECINAL 20 DE JUNIO

Lograr la construcción al 100% de pavimentos rígidos articulados, con un total de 914.54 m<sup>2</sup> construidos en la Junta Vecinal 20 de Junio, como parte de la promoción de nuevas vías de acceso en los distritos urbanos con pavimento rígido y articulado.

Bs. **273.887,00** de inversión

### CONSTRUCCIÓN PAVIMENTO RIGIDO JUNTA VECINAL FLORIDA ALEGRIA

Lograr la construcción al 100% de 1.003,17 m<sup>2</sup> de pavimento rígido en la Junta Vecinal Florida Alegría, como parte de la iniciativa para promover nuevas vías de acceso con pavimento rígido y articulado en los distritos urbanos.

Bs. **276.991,00** de inversión

**CONSTRUCCIÓN PAVIMENTO RIGIDO JUNTA VECINAL JUEZ BALTAZAR CALLE SAN PEDRO**

Lograr la construcción al 100% de 872,71 m<sup>2</sup> de pavimento rígido en la Junta Vecinal Juez Baltazar, Calle San Pedro, como parte de la iniciativa para mejorar las vías de acceso con pavimento rígido y articulado en los distritos urbanos del municipio de Sucre durante la gestión 2025.  
Con una inversión de Bs. **214.862,00**

**CONSTRUCCIÓN PAVIMENTO RIGIDO JUNTA VECINAL ALEGRIA**

Lograr la construcción al 100% de 769,06 m<sup>2</sup> de pavimento rígido en la Junta Vecinal Alegría, como parte del proyecto para mejorar las vías de acceso con pavimento rígido y articulado en los distritos urbanos del municipio de Sucre durante la gestión 2025.  
Bs. **245.137,00** de inversión

**CONSTRUCCIÓN CENTRO CONSTRUCCIÓN SISTEMA DE AGUA SEGURA POR BOMBEO COMUNIDAD SONQ-OCHIPA**

Lograr la construcción al 100% de un sistema de agua segura por bombeo en la comunidad de Sonq-Ochipa, mediante la instalación de 170,94 metros lineales de tubería para la conexión de agua potable segura, como parte del impulso a la ampliación de la red de agua segura potable en el Municipio de Sucre.  
Bs. **372.812,00** de inversión

**CONSTRUCCIÓN SISTEMA DE AGUA POR BOMBEO COMUNIDAD KORA KORA GUADALUPE**

Lograr la construcción al 100% de un sistema de agua por bombeo en la comunidad Kora Kora Guadalupe, con la instalación de 385.14 metros lineales de tubería para la conexión de agua potable, como parte de la ampliación de la red de agua potable.  
Bs. **303.047,00** de inversión

**CONSTRUCCIÓN TANQUE DE ALMACENAMIENTO COMUNIDAD KUCHU TAMBO**

Lograr la construcción al 100% de un tanque de almacenamiento de agua con un volumen de 55 metros cúbicos en la comunidad Kuchu Tambo, como parte de la ampliación de la red de agua potable en el Municipio de Sucre.  
Bs. **179.270,00** de inversión

**CONSTRUCCIÓN SISTEMA DE AGUA SEGURA POR BOMBEO COMUNIDAD ALDANA**

Lograr la construcción al 100% de un sistema de agua segura por bombeo en la comunidad Aldana, con 154.44 metros lineales de tendido de tubería para la conexión de agua potable segura, como parte de la ampliación de la red de agua potable.  
Bs. **222.226,00** de inversión

**FORTALECIMIENTO  
DESCONCENTRACION SUB  
ALCALDIA D-6**

Lograr una eficiencia del 90% en el cumplimiento de los resultados establecidos para la Sub alcaldía del Distrito 6, promoviendo una administración participativa y eficiente .  
Bs. **2.618.317,00** de inversión

**FUNCIONAMIENTO SUB-  
ALCALDÍA DISTRITO 6**

Fortalecer al 100% la eficiencia en el cumplimiento de resultados, mediante la implementación de una administración participativa y con enfoque de gestión por resultados, buscando garantizar la transparencia y calidad en la gestión del Gobierno Autónomo Municipal de Sucre. Con una inversión de Bs. **1.091.687,00**

**MANTENIMIENTO DE  
ALUMBRADO PUBLICO D-6**

Fortalecer al 100% el servicio de alumbrado público en el Distrito 6, mediante el mantenimiento, reposición y ampliación de 120 luminarias, con el objetivo de mejorar la iluminación en toda la zona durante la gestión 2025, contribuyendo a la seguridad y calidad de vida de los habitantes del municipio de Sucre.  
Bs. **102.000,00** de inversión

**MANTENIMIENTO DE VIAS D-6**

Ejecutar al 100% el mantenimiento de 2 vías de tierra o ripio, con un total de 414,32 m<sup>2</sup> de mantenimiento, para mejorar la accesibilidad y condiciones de tránsito en las áreas urbanas del municipio de Sucre.  
Con una inversión de Bs. **80.000,00**.

**MANTENIMIENTO DE  
CAMINOS VECINALES D-6**

Ejecutar al 100% el mantenimiento de 2 caminos vecinales en el Distrito 6, abarcando un total de 88,800 m<sup>2</sup>, para garantizar el acceso seguro y mejorar las condiciones de transporte en las áreas rurales del municipio de Sucre.  
Con una inversión de Bs. **50.000,00**

**EXPROPIACIONES  
MUNICIPALES D-6**

Ejecutar al 100% la regularización de 15 bienes de dominio público y privado, con el objetivo de fortalecer la gestión municipal y promover el uso adecuado de estos bienes durante la gestión 2025.  
Bs. **20.000,00** de inversión

**MANTENIMIENTO CENTROS DE SALUD D-6**

Ejecutar al 100% el mantenimiento de 2 Centros de salud en el Distrito 6, garantizando su óptimo estado y funcionalidad.

Bs. **40.000,00** de inversión

**MANTENIMIENTO UNIDADES EDUCATIVAS D-6**

Ejecutar al 100% el mantenimiento de 2 establecimientos educativos en el Distrito 6, garantizando su óptimo estado y funcionalidad para el beneficio de la comunidad educativa, con el fin de continuar mejorando la infraestructura educativa del Municipio de Sucre.

Bs. **40.000,00** de inversión

**FOMENTO ACTIVIDADES DEPORTIVAS D-6**

Fortalecer al 100% las prácticas deportivas en el Distrito 6, específicamente en fútbol y fútbol de salón, impulsando el desarrollo integral de estas actividades y el equipamiento de las infraestructuras deportivas, con el objetivo de promover una mayor participación y acceso al deporte.

Bs. **107.632,00** de inversión

**FOMENTO A LA ACTIVIDAD CULTURAL D-6**

Ejecutar al 100% la promoción, fomento y fortalecimiento de diversas manifestaciones artístico-culturales en el Distrito 6, a través de la realización de 3 actividades enfocadas en preservar y difundir la cultura patrimonial, con el fin de impulsar el desarrollo cultural.

Bs. **120.000,00** de inversión

**REDUCCION DEL RIESGO DE DESASTRES D-6**

Ejecutar al 100% las acciones preventivas para mitigar riesgos y desastres naturales en el Distrito 6, mediante la implementación de 8 medidas preventivas que garanticen la protección de la población.

Con una inversión de Bs. **150.000,00**

**MANTENIMIENTO DE SISTEMAS DE AGUA POTABLE D-6**

Ejecutar al 100% el mantenimiento de los sistemas de agua potable en el Distrito 6, realizando 5 mantenimientos que benefician a 300 familias, con el fin de garantizar el acceso y la calidad del servicio de agua potable.

Bs. **101.766,00** de inversión

**MANTENIMIENTO SISTEMA DE AGUA SEGURA D-6**

Ejecutar al 100% el mantenimiento de los sistemas de agua segura en el Distrito 6, realizando 5 mantenimientos que benefician a 410 familias, con el objetivo de garantizar el acceso a agua segura.

Bs. **104.800,00** de inversión



GOBIERNO AUTÓNOMO  
MUNICIPAL DE SUCRE

# INFORME RENDICIÓN PÚBLICA DE CUENTAS INICIAL POA 2025

SECRETARIA MUNICIPAL DE  
PLANIFICACIÓN PARA EL DESARROLLO  
SUB ALCALDÍA D - 7



## GASTO DE OPERACIONES PROGRAMADOS POA 2025



### PLANES, PROGRAMAS Y PROYECTOS SUB ALCALDIA DISTRITO 7 GESTIÓN 2025

#### CONST. ESTRUCTURA DE PROTECCIÓN DE H°C° COMUNIDAD VALLE HERMOSO

Construir 1 muro de protección de Hº Cº de 45.00 ml en la comunidad de Valle hermoso  
Bs. **241.190,00** de inversión.

#### CONST. ESTRUCTURA DE PROTECCIÓN DE H°C° COMUNIDAD VIÑA PAMPA

Construir 1 muro de protección de 28.40 ml en la comunidad de Viña pampa  
Bs. **199,457,00** de inversión.

#### CONST. ESTRUCTURA DE PROTECCIÓN DE H°C° COMUNIDAD KORI PUNKU

Construir 1 muro de protección de 27.40 ml en la comunidad de Kori punku  
Bs. **199,664,00** de inversión.

#### CONST. ESTRUCTURA DE PROTECCIÓN DE H°C° COMUNIDAD TRANCA MAYU

Construir 1 muro de protección de 25.60 ml en la comunidad de Tranca mayu  
Bs. **180.126,00** de inversión



**CONST. ESTRUCTURA DE PROTECCION DE H°C° COMUNIDAD CORZO MAYU**

Construir 1 muro de protección de 24.80 ml en la comunidad de Corzo mayu  
Bs. **199.419,00** de inversión

**CONST. ESTRUCTURA DE PROTECCION DE H°C° COMUNIDAD HORNOS**

Construir 1 muro de protección de 25.50 ml en la comunidad de Hornos  
Bs. **194.878,00** de inversión

**CONST. ESTRUCTURA DE PROTECCIÓN DE H°C° COMUNIDAD TEJA HUASI**

Construir 1 muro de protección de 24.90 ml en la comunidad de Teja Huasi  
Bs. **189.788,00** de inversión

**CONST. ESTRUCTURA DE PROTECCIÓN DE H°C° COMUNIDAD VALLE ALTO**

Construir 1 muro de protección de 25.50 ml en la comunidad de Valle Alto  
Bs. **194.797,00** de inversión

**CONST. ESTRUCTURA DE PROTECCIÓN DE H°C° COMUNIDAD IMILLA HUAÑUSKA SECTOR MORRO 2**

Construir 1 muro de protección de 24.30 ml en la comunidad de Imilla Huañuska  
Bs. **198.996,00** de inversión

**CONST. ESTRUCTURA DE PROTECCIÓN DE H°C° COMUNIDAD MARAN PAMPA SECTOR HUERTA**

Construir 1 muro de protección de 26.10 ml en la comunidad de Maran pampa  
Bs. **196.615,00** de inversión

**CONST. ESTRUCTURA DE PROTECCIÓN DE H°C° COMUNIDAD MONTEROYUC**

Construir 1 muro de protección de 24.10 ml en la comunidad de Monteroyuc  
Bs. **197.543,00** de inversión

**CONST. ESTRUCTURA DE PROTECCIÓN DE H°C° COMUNIDAD SURIMA**

Construir 1 muro de protección de Hº Cº de 73.00 ml en la comunidad de Surima  
Bs. **223.091,00** de inversión



**CONST. ESTRUCTURA DE PROTECCIÓN DE H°C° COMUNIDAD SURIMITA SECTOR PUCA LAJA**

Construir 1 muro de protección de 24.10 ml en la comunidad de Surimita  
Bs. 197.622,00 de inversión

**CONST. ESTRUCTURA DE PROTECCIÓN DE H°C° COMUNIDAD VILLA MONTE PAMPA SECTOR KIÑALERA**

Construir 1 muro de protección de 25.40 ml en la comunidad de Villa monte pampa  
Bs. 197.605,00 de inversión

**CONST. ESTRUCTURA DE PROTECCIÓN DE H°C° COMUNIDAD TAPIAL**

Construir 1 muro de protección de Hº Cº de 51.80 ml en la comunidad de Tapial  
Bs. 240.825,00 de inversión

**CONST. ESTRUCTURA DE PROTECCIÓN DE H°C° COMUNIDAD BELLA VISTA (MELONAR)**

Construir 1 muro de protección de 24.80 ml en la comunidad de Bella vista  
Bs. 199.320,00 de inversión

**CONST. ESTRUCTURA DE PROTECCIÓN DE H°C° COMUNIDAD CHAUPI MOLINO**

Construir 1 muro de protección de 28.30 ml en la comunidad de Chaupi Molino  
Bs. 199.702,00 de inversión

**CONST. ESTRUCTURA DE PROTECCIÓN DE H°C° COMUNIDAD SAN FRANCISCO DE QUIÑAL**

Construir 1 muro de protección de 24.70 ml en la comunidad de San francisco de Quiñal  
Bs. 198.487,00 de inversión

**CONST. ESTRUCTURA DE PROTECCIÓN DE H°C° COMUNIDAD NARANJOS**

Construir 1 muro de protección de 24.10 ml en la comunidad de Naranjos  
Bs. 197.629,00 de inversión

**CONST. ESTRUCTURA DE PROTECCIÓN DE H°C° COMUNIDAD NARANJOS UNO**

Construir 1 muro de protección de 24.00 ml en la comunidad de Naranjos Uno  
Bs. 197.815,00 de inversión

**CONST. PAVIMENTO RÍGIDO COMUNIDAD MOSOJ LLAJTA SECTOR CALLEJÓN**

Construir 1 pavimento rígido de 556,50 m2 en la comunidad de Mosoj llajta)  
Bs. 199.728,00 de inversión



**MANTENIMIENTO DE SISTEMAS DE AGUA SEGURA D-7**

Alcanzar el 100% de la tasa de mantenimiento de los sistemas de agua segura potable en el Distrito 7, realizando 9 mantenimientos y beneficiando a 250 familias durante la gestión 2025..  
Bs. **872.453,00** de inversión

**FUNCIONAMIENTO SUB-ALCALDIA DISTRITO 7**

Promover el fortalecimiento de una administración eficiente participativa con enfoque de gestión por resultados y calidad total promoviendo la transparencia del Gobierno Autónomo Municipal de Sucre.  
Bs. **1.069,070,00** de inversión

**APOYO AL SECTOR AGRICOLA**

Lograr el fortalecimiento de 5 comunidades agrícolas mediante la ejecución de 5 actividades específicas, y alcanzar al 100% la tasa de fortalecimiento en las comunidades del Municipio de Sucre durante la gestión 2025.  
Bs. **208.152,00** de inversión

**MANTENIMIENTO DE POZOS SEPTICOS**

Realizar una acción de mantenimiento eco-amigable en los pozos sépticos del Distrito 7 de Sucre, promoviendo prácticas sostenibles en el saneamiento básico durante la gestión 2025.  
Bs. **10.000,00** de inversión

**MANTENIMIENTO DE SISTEMAS DE MICRORIEGO D-7**

Mantener operativos 5 sistemas de microriego en el Distrito 7 del municipio de Sucre, contribuyendo al fortalecimiento de la infraestructura agrícola local y al uso sostenible del agua en la gestión 2025  
Bs. **327.245,00** de inversión

**MANTENIMIENTO DE ALUMBRADO PUBLICO D-7**

Fortalecer el servicio de alumbrado público en el Distrito 7 del municipio de Sucre mediante el mantenimiento, reposición y/o ampliación de 71 luminarias, mejorando la cobertura y eficiencia del sistema durante la gestión 2025.  
Bs. **70.000,00** de inversión

**MANTENIMIENTO DE CAMINOS VECINALES D-7**

Realizar el mantenimiento de 40 caminos vecinales en las 9 centralías del Distrito 7 del municipio de Sucre, abarcando un total de 916.636 m<sup>2</sup>, con el objetivo de mejorar la conectividad y las condiciones de movilidad en la gestión 2025.  
Bs. **593,200,00** de inversión

**MANTENIMIENTO DE PUENTES PEATONALES D-7**

Lograr el mantenimiento del 100% de los 3 puentes peatonales en el Distrito 7 del municipio de Sucre, cubriendo un total de 354 metros lineales, con el fin de garantizar la seguridad y accesibilidad de los habitantes en los distritos rurales durante la gestión 2025.  
Bs. **40.000,00** de inversión

**EXPROPIACIONES MUNICIPALES D-7**

Lograr la regularización del 100% de 4 bienes de dominio público y/o privado, asegurando el derecho propietario en favor del Gobierno Autónomo Municipal de Sucre durante la gestión 2025.  
Bs. **40.000,00** de inversión

**FOMENTO AL DEPORTE D-7**

Fortalecer 2 prácticas deportivas, específicamente fútbol y fútbol de salón, en el Distrito 7 del municipio de Sucre, promoviendo el 100% del fortalecimiento de las actividades deportivas y el equipamiento de las infraestructuras deportivas durante la gestión 2025.  
Bs. **150.000,00** de inversión

**FOMENTO A LA ACTIVIDAD CULTURAL D-7**

Ejecutar el 100% de las 11 actividades previstas para fomentar y fortalecer las actividades culturales en el Distrito 7 del municipio de Sucre, contribuyendo al desarrollo y la preservación de la cultura patrimonial durante la gestión 2025.  
Bs. **150.000,00** de inversión

**REDUCCION DEL RIESGO DE DESASTRES D-7**

Ejecutar el 100% de las 9 acciones preventivas contra riesgos y desastres naturales en las 9 centralías del Distrito 7, para proteger a la población del municipio de Sucre durante la gestión 2025  
Bs. **964.880,00** de inversión

**FORTALECIMIENTO  
DESCONCENTRACION SUB -  
ALCALDIA D-7**

Garantizar el 90% del funcionamiento óptimo de la Sub alcaldía del Distrito 7, promoviendo una administración eficiente, participativa y transparente, con enfoque en gestión por resultados y calidad total, durante la gestión 2025.

Bs. **1.555.983,00** de inversión.



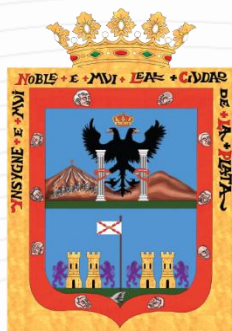

GOBIERNO AUTÓNOMO  
MUNICIPAL DE SUCRE

# INFORME RENDICIÓN PÚBLICA DE CUENTAS INICIAL POA 2025

SECRETARIA MUNICIPAL DE  
PLANIFICACIÓN PARA EL DESARROLLO  
SUB ALCALDÍA D - 8



## GASTO DE OPERACIONES PROGRAMADOS POA 2025



## PROYECTOS DE INVERSIÓN PÚBLICA

### CONST. SISTEMA DE AGUA POR BOMBEO QUILA QUILA

- Se ejecutará 524 Metros Lineales de tendido de tubería para conexión de agua potable en la comunidad Quila Quila
- **Bs. 412.224,00** de inversión

### CONST. SISTEMA DE AGUA POR BOMBEO THONTORQA

- Se ejecutará 613 Metros lineales de tendido de tubería para conexión de agua potable en la comunidad Thontorqa
- **Bs. 281.748,00** de inversión

### CONST. PUENTE VEHICULAR COMUNIDAD MAMA HUASI

- Se ejecutará 22.6 metros lineales de Construcción de un Puente Vehicular en la Comunidad Mama Huasi
- **Bs. 254.513,000** de inversión

### CONST. OBRA DE TOMA Y ADUCCIÓN PARA SISTEMA DE MICRORIEGO JANAQ K'UCHU Y HUAYLLAPAMPA

- Se ejecutará 688,26 Metros lineales de tendido de tubería aducción para sistema de microriego en la comunidad Janaq K'uchu y Huayllapampa
- Con una inversión de **Bs. 499.454,00**

**AMPL. SISTEMA DE AGUA  
AMAKURI**

- Se ejecutará 3.635,00 Metros Lineales de tendido de tubería para ampliación sistema de agua potable en la comunidad Amakuri
- **Bs. 336.700,00** de inversión

**CONST. SISTEMA DE AGUA  
POR BOMBEO TUYQUIMAYU  
COMUNIDAD SISIPUCO**

- Se ejecutará 715,03 Metros Lineales de tendido de tubería para conexión de agua potable en la comunidad Sisipuco
- **Bs. 299.493,00** de inversión

**CONST. OBRA DE TOMA Y  
ADUCCIÓN PARA MICRORIEGO  
SECTOR PUCA MAYU  
COMUNIDAD SOCAPAMPA**

- Se ejecutará 103,43 Metros lineales de canal de aducción para microriego en la comunidad Socapampa
- **Bs. 338.276,00** de inversión

**CONST. SISTEMA DE AGUA  
POR BOMBEO SANTA ANA DE  
MARAGUA**

- Se ejecutará 1.145,27 Metros Lineales de tendido de tubería para conexión de agua potable en la comunidad Santa Ana de Maragua
- **Bs. 299.356,00** de inversión



**CONST. CENTRO DE  
CAPACITACIÓN INTEGRAL  
COMUNIDAD NIÑU MAYU**

- Se ejecutará 122,02 Metros Cuadrados de infraestructura construida para centro de capacitación integral en la comunidad Niñu Mayu
- Bs. **354.042,00** de inversión

**CONST. SISTEMA DE AGUA  
PUNILLA Y PUNILLA GRANDE**

- Se ejecutará 3.672,43 Metros Lineales de tendido de tubería para conexión de agua potable en la comunidad Punilla y Punilla Grande
- Bs. **499.948,00** de inversión

**CONST. RED DE DISTRIBUCIÓN  
PARA SISTEMA DE MICRORIEGO  
SECTOR PALCA PAMPA  
COMUNIDAD CHAUNACA**

- Se ejecutará 2.050,14 Metros lineales de red de distribución para sistema de microriego en la comunidad Chaunaca
- Bs. **260.497,00** de inversión

**CONST. SISTEMA DE AGUA  
CHUFLE**

- Se ejecutará 4.714,00 Metros Lineales de tendido de tubería para conexión de agua potable en la comunidad Chufle
- Con una inversión de Bs. **285.000,00**

## PLANES, PROGRAMAS Y PROYECTOS GESTIÓN 2025

### ACTIVIDADES

#### FUNCIONAMIENTO SUB- ALCALDÍA DISTRITO 8

- Se promoverá el funcionamiento de la Sub Alcaldía en la administración pública con una eficiencia del 98% de resultados alcanzados
- Bs. **1.070.415,00** de inversión

#### APOYO A LA PRODUCCIÓN Y MEJORAMIENTO DE SUELOS AGRÍCOLAS D-8

- Se ejecutará programas productivos en 8 COMUNIDADES del Distrito 8 que serán FORTALECIDAS para la producción agrícola
- Bs. **602.000,00** de inversión

#### FOMENTO A LA PRODUCCIÓN AGRÍCOLA D-8

- Se ejecutarán en 8 COMUNIDADES actividades de fortalecimiento a la producción agrícola
- Bs. **5.000,00** de inversión

#### MANTENIMIENTO SISTEMAS DE MICRORIEGO D-8

- Se ejecutarán 9 Sistemas de mantenimiento de microriego en las comunidades del Distrito 8
- Con una inversión de Bs. **60.000,00**

## PREVENCIÓN Y EDUCACIÓN AMBIENTAL D-8

- Se ejecutará actividades para promover la educación ambiental en las comunidades del Distrito 8
- Bs. 7.000,00 de inversión

## MANTENIMIENTO DE ALUMBRADO PÚBLICO D-8

- 58 Luminarias serán ejecutadas para el mantenimiento de alumbrado público
- Bs. 50.000,00 de inversión

## MANTENIMIENTO DE INFRAESTRUCTURAS D-8

- 10 Mantenimiento de infraestructuras Rurales D-8 serán ejecutadas
- Bs. 55.425,00 de inversión

## MANTENIMIENTO CAMINOS VECINALES D-8

- Se ejecutará el mantenimiento de caminos vecinales dentro de las comunidades del Distrito 8 en una total de 1.312.450 M2. de caminos Vecinales
- Con una inversión de Bs. 364.238,00

## EXPROPIACIONES MUNICIPALES D-8

- Se expropiará 5 bienes de dominio público y/o privado para la regularización del derecho propietario
- Bs. 20.000,00 de inversión

## MANTENIMIENTO CENTROS DE SALUD D-8

- Se ejecutará el mantenimiento de 3 centros de salud en el Distrito 8.
- Bs. **60.000,00** de inversión

### MANTENIMIENTO UNIDADES EDUCATIVAS D-8

- Se ejecutará 8 mantenimiento de Unidades Educativas en el Distrito 8.
- Bs. **60.000,00** de inversión

### APOYO Y PROMOCIÓN ACTIVIDADES DEPORTIVAS D-8

- Se ejecutará 2 practicas deportivas en fortalecimiento a las disciplinas de Fútbol y Fútbol.
- Bs. **625.000,00** de inversión

### FOMENTO A LA ACTIVIDAD CULTURA D-8

- Se ejecutará 7 Actividades culturales para fortalecer la cultura y la gastronomía en el Distrito N° 8.
- Bs. **110.000,00** de inversión

### REDUCCIÓN DEL RIESGO DE DESASTRES D-8

- Se ejecutará 6 acciones de manera preventiva de riesgo y desastres en el distrito 8
- Con una inversión de Bs. **495.079,00**

### MANTENIMIENTO SISTEMA DE AGUA SEGURA D-8

- Se ejecutará 5 mantenimientos de sistemas de agua segura potable en beneficio de 483 Familias.
- Bs. **40.000,00** de inversión

### FORTALECIMIENTO DESCONCENTRACIÓN SUB-ALCALDÍA D-8

- Se ejecutará el fortalecimiento a la Sub Alcaldía D-8 al 95% de eficiencia de resultados a alcanzar
- Bs. **2.272.243,00** de inversión

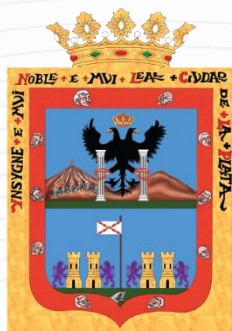

GOBIERNO AUTÓNOMO  
MUNICIPAL DE SUCRE

# INFORME RENDICIÓN PÚBLICA DE CUENTAS INICIAL POA 2025

SECRETARIA MUNICIPAL DE  
DESARROLLO HUMANO SOCIAL



## FINALIDAD O RAZÓN DE SER DE LA SECRETARÍA MUNICIPAL DE DESARROLLO HUMANO Y SOCIAL

Promover la atención de la familia, estableciendo mecanismos para la prevención, cuidado, protección, defensa, acceso y restitución de derechos humanos, con equidad e interacción generacional en la concertación de políticas junto a otros actores públicos y privados, realizando gestión de corresponsabilidad para lograr una mejor calidad de vida de los habitantes del Municipio de Sucre.

### ESTRUCTURA

**Secretaria Municipal de Desarrollo Humano y Social**

**Dirección de Gestión Social Género y Generacional**

**Jefatura Municipal de Juventudes**

**Jefatura de la Niñez y Adolescencia**

## GASTO DE OPERACIONES PROGRAMADOS POA 2025



## PLANES, PROGRAMAS Y PROYECTOS DE LA SECRETARIA MUNICIPAL DE DESARROLLO HUMANO SOCIAL GESTION 2025

### OTRAS ACTIVIDADES CONTRA LA VIOLENCIA HACIA LA MUJER

Se acogerá a 50 mujeres durante todo el año con sus dependientes  
Bs. 417.148,00

### PREVENCIÓN CONTRA LA VIOLENCIA HACIA LA MUJER

Se beneficiara a 5000 personas victimas de violencia  
Bs. 1.180.367,00

### ÁREA DE ASUNTOS ÉTNICOS GÉNERO Y GENERACIONALES

Se beneficiara a 2500 personas  
Bs. 61.353

### OTRAS ACTIVIDADES EN BENEFICIO DE LAS PERSONAS CON DISCAPACIDAD

Se atenderá a 1.000 Personas con diferentes capacidades por el equipo multidisciplinario  
Bs. 422.539,00

**CENTRO INTEGRAL DE EDUCACIÓN ESPECIAL SINDROME DE DOWN**

Se beneficiara a 35 niños, niñas y jóvenes con diferentes capacidades  
**Bs. 31.144,00**

**SERVICIO DEL ADULTO MAYOR SUCRE**

Se atenderá a 3.500 Personas adultas mayores con los equipos multidisciplinares  
**Bs. 403.898,00**

**PROGRAMA DE PROTECCION INTEGRAL A LA PRIMERA INFANCIA SUCRE**

Se beneficiara a 1.417 niños/as menores de 5 años durante la vigencia del convenio  
**Bs. 1.100.000,00**

**SERVICIO HOSPICIO HOGAR 25 DE MAYO**

Se acogerá a 120 adultos mayores con atención integral holístico durante todo el año)  
**Bs. 2.247.488**

**CENTRO INTEGRAL DE DESARROLLO INFANTIL MUNICIPAL MERCADO CAMPESINO**

Se beneficiara a 70 niños/as menores de 5 años durante el año  
**Bs. 614.915,00**

**CENTRO INTEGRAL DE DESARROLLO INFANTIL MUNICIPAL MERCADO CENTRAL**

Se beneficiara a 120 niños/as menores de 5 años durante el año  
**Bs. 781.728,00**



**CENTRO INTEGRAL DE  
DESARROLLO INFANTIL  
MUNICIPAL LUSAVI**

Se beneficiara a 70 niños/as menores de 5 años durante el año  
**Bs. 590.000,00**

**CENTRO INTEGRAL DE  
DESARROLLO INFANTIL  
MUNICIPAL DE LA NIÑEZ Y LA  
FAMILIA**

Se beneficiara a 70 niños/as menores de 5 años durante el año  
**Bs. 264.055,00**

**SERVICIO DE PROTECCION  
SOCIAL A NIÑOS, NIÑAS Y  
ADOLESCENTES  
TRABAJADORES**

Se atenderá a 80 niños, niñas y adolescentes trabajadores menores de 14 años con atención, alimentación, apoyo pedagógico y psicológico **Bs. 187.881,00**

**DEFENSA Y PROTECCION DE  
LA NIÑEZ Y ADOLESCENCIA**

Se atenderá a 7.500 niños/as y adolescentes de forma integral y se acogerá a 50 menores temporalmente  
**Bs. 1.414.454,00**

**APOYO A LA FUNDACION  
AMAZONIA HOGAR  
MALLORCA Y MISKI WASI**

Se beneficiara a 89 niños/as y adolescentes con alimentación en cumplimiento de convenio  
**Bs. 224.024,00**

**APOYO AL DESARROLLO  
INTEGRAL DE JOVENES**

Se beneficiara a 7.000a través de programas de promoción  
**Bs. 285.432,00**

**ASISTENCIA INTEGRAL SOCIAL A LAS FAMILIAS HACIA EL VIVIR BIEN**

Se atenderá a 1.300 beneficiarios por el equipo multidisciplinario, durante todo el año.  
**Bs. 74.362,00**

**SERVICIO DE ALBERGUE MUNICIPAL DE INVIERNO**

Se beneficiara a 960 personas por los servicios del albergue  
**Bs. 70.000**

**CENTRO MPAL. DE REHAB Y REINSERCIÓN A PERSONAS CON DEPEND. AL ALCOHOL Y OTRAS SUSTANCIAS**

50 personas serán atendidas y rehabilitadas  
**Bs. 49.000,00**

**FORTALECIMIENTO DE LA DIRECCIÓN DE GESTIÓN SOCIAL GÉNERO Y GENERACIONAL**

Se proyecta un 90 % de ejecución presupuestaria  
**Bs. 342.470,00**

**FORTALECIMIENTO SECRETARIA DESARROLLO HUMANO Y SOCIAL**

Se proyecta un 90 % de ejecución presupuestaria  
**Bs. 433.292,00**

**FUNCIONAMIENTO DE LA SECRETARÍA DESARROLLO HUMANO Y SOCIAL**

Se proyecta un 90 % de ejecución presupuestaria  
**Bs. 6.505.060**

## AYUDA ECONOMICA A PERSONAS CON DISCAPACIDAD

Se apoyara a 2.268 personas con discapacidad grave y muy grave beneficiados para que cobraran su bono  
**Bs. 6.805.500,00**

## RENTA DIGNIDAD

Se apoyara a 4946 personas cobraran su bono a la Renta Dignidad durante todo el año  
**Bs. 25.293.561**

MANTENIMIENTO SISTEMA DE AGUA SEGURA D-5

FORTALECIMIENTO DE CONCENTRACION SUB-ALCALDIA D-3

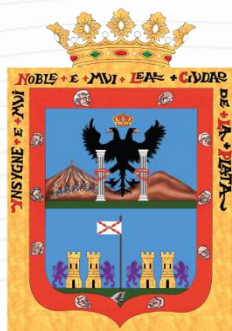

GOBIERNO AUTÓNOMO  
MUNICIPAL DE SUCRE

# INFORME RENDICIÓN PÚBLICA DE CUENTAS INICIAL POA 2025

SECRETARIA MUNICIPAL  
ADMINISTRATIVA Y FINANCIERA



# SECRETARIA MUNICIPAL ADMINISTRATIVA Y FINANCIERA

## FINALIDAD O RAZON DE SER

Administrar eficaz y eficientemente las políticas tributaria, fiscal, crediticia y administrativa financiera del Gobierno Autónomo Municipal de Sucre, en el marco de la ley 1178, ley 482, y la normativa vigente a través de la definición de políticas fiscales, tributarias y financieras que garanticen su sostenibilidad, asegurando un manejo transparente, eficaz y eficiente.

## GASTO DE OPERACIONES PROGRAMADOS POA 2025



## PLANES, PROGRAMAS Y PROYECTOS GESTION 2025

## ESTRUCTURA ORGANIZACIONAL DE LA SECRETARIA MUNICIPAL ADMINISTRATIVA Y FINANCIERA



## SECRETARIA MUNICIPAL ADMINISTRATIVA Y FINANCIERA

### FUNCIONAMIENTO SECRETARIA MUNICIPAL ADMINISTRATIVA Y FINANCIERA

Se Administrara eficaz y eficientemente las políticas tributaria, fiscal, crediticia y administrativa financiera del Gobierno Autónomo Municipal de Sucre.  
Bs. 22.336.577,00

### FORTALECIMIENTO DE LA SECRETARIA MUNICIPAL ADMINISTRATIVA FINANCIERA

Fortalecer al funcionamiento de la Secretaria a través de una administración eficaz y eficiente de las políticas tributaria, fiscal, crediticia y administrativa financiera del G.A.M.S.  
Bs. 3.898.866,00

### DEUDA FLOTANTE

Cumplir con el pago de procesos devengados de gestiones anteriores, mismos que no fueron pagados en la gestión correspondiente, lo que representa una obligación de pago que se tiene hacia con los proveedores.

Bs. 500.000,00

**DEUDA GASTO GAMS**

Dar cumplimiento a los pagos en los plazos establecidos de Beneficios Sociales por los años de servicio prestados a la institución, asimismo el pago de Contingencias Judiciales conforme a Sentencias Ejecutorias.

**Bs. 10.955.942,00**

**SERVICIO DE DEUDA  
PROGRAMA DE MEJORA A  
LA GESTION MUNICIPAL BID  
2664 BL- BO**

Cumplir con las obligaciones de pago de amortización, intereses y comisiones del Préstamo 2664 BL- BO con el Banco Iberoamericano de Desarrollo.

**Bs. 1.001.464,00**

**DEUDA CREDITO INTERNO**

Cumplimiento de pagos de amortizaciones e intereses según cronogramas de Pagos que se tiene como municipio: PIP, FARIP, Contrato de Maquinaria Pesada al Municipio de Sucre, Contrato empréstito 01/2017 ISSA CONCRETEC

**Bs. 13.021.093,00**

**SERVICIO PARQUES  
MUNICIPALES**

Brindar atención adecuada y de manera oportuna a la población en general.

**Bs. 203.750,00**

**MANTENIMIENTO PARQUES  
MUNICIPALES**

Garantizar que la infraestructura del Parque Infantil Simón Bolívar se encuentre en condiciones adecuadas, brindando mejoras continuas para los niños y población en general.

**Bs. 118.353,00**

**FONDO DE FOMENTO A LA  
EDUCACION CIVICO  
PATRIOTICA**

Cumplimiento al 100% con los aportes al Fondo de Fomento a la Educación Cívico Patriótica conforme al D.S. 0859.

**Bs. 168.624,00**

## SERVICIO CEMENTERIO GENERAL

Brindar una atención adecuada de los servicios que prestamos como Cementerio General en beneficio de la población.  
**Bs. 572.144,00**

## MANTENIMIENTO CEMENTERIO GENERAL

Contar con un cementerio en condiciones adecuadas realizando mantenimientos constantes, con la finalidad de brindar los servicios adecuados a la población.  
**Bs. 119.775,00**

## REVALUO TECNICO DE ACTIVOS FIJOS DEL GOBIERNO AUTONOMO MUNICIPAL DE SUCRE

Realizar la contratación de profesionales expertos que lleven a cabo el Revaluó Técnico de Activos Fijos de todos los bienes del Gobierno Autónomo Municipal de Sucre.  
**Bs. 1.320.000,00**

## DEUDA CREDITO INTERNO

Cumplimiento de pagos de amortizaciones e intereses según cronogramas de Pagos que se tiene como municipio: PIP, FARIP, Contrato de Maquinaria Pesada al Municipio de Sucre, Contrato empréstito 01/2017 ISSA CONCRETEC.  
**Bs. 13.021.093,00**

## SISTEMA ASOCIATIVO MUNICIPAL

Cumplimiento al 100% con los aportes a la Federación de Asociaciones Municipales conforme Ley N° 540.  
**Bs. 926.320,00**

## FORTALECIMIENTO DIRECCION MUNICIPAL DE INGRESOS

Promover el Fortalecimiento de una administración eficiente, participativa, con enfoque de gestión por resultados y calidad total, promoviendo la transparencia del Gobierno Autónomo Municipal de Sucre en la Gestión 2025.  
**Bs. 3.099.759,00**



**FORTALECIMIENTO  
DIRECCION ADMINISTRATIVA**

Fortalecer las gestiones administrativas, así como mejorar las funciones de seguimiento de documentación generada en las unidades dependientes.

**Bs. 3.613.589,00**

**SEGUROS GOBIERNO  
AUTONOMO MUNICIPAL DE  
SUCRE**

Garantizar la cobertura del seguro para todos los bienes del GAMS.

**Bs. 2.200.000,00**

**SERVICIO COMISIONES  
BANCARIAS**

Realizar las regularizaciones de los débitos realizados por Comisiones Bancarias por recursos transferidos con IDH.

**Bs. 50.000,00**



GOBIERNO AUTÓNOMO  
MUNICIPAL DE SUCRE

**INFORME RENDICIÓN PÚBLICA  
DE CUENTAS INICIAL POA 2025**  
**SECRETARÍA MUNICIPAL DE TURISMO  
Y CULTURA**



## FINALIDAD O RAZÓN DE SER DE LA SECRETARÍA MUNICIPAL DE TURISMO Y CULTURA

Proteger el turismo y la cultura del Municipio, diseñando políticas de fomento, promoción, formación y difusión local, nacional e internacional de valores culturales, apoyando y facilitando la provisión de infraestructura y medios que permitan su expansión. Así mismo, posicionar al municipio como destino turístico atractivo y accesible

## ESTRUCTURA ORGANIZACIONAL DE LA SECRETARÍA DE PLANIFICACIÓN PARA EL DESARROLLO

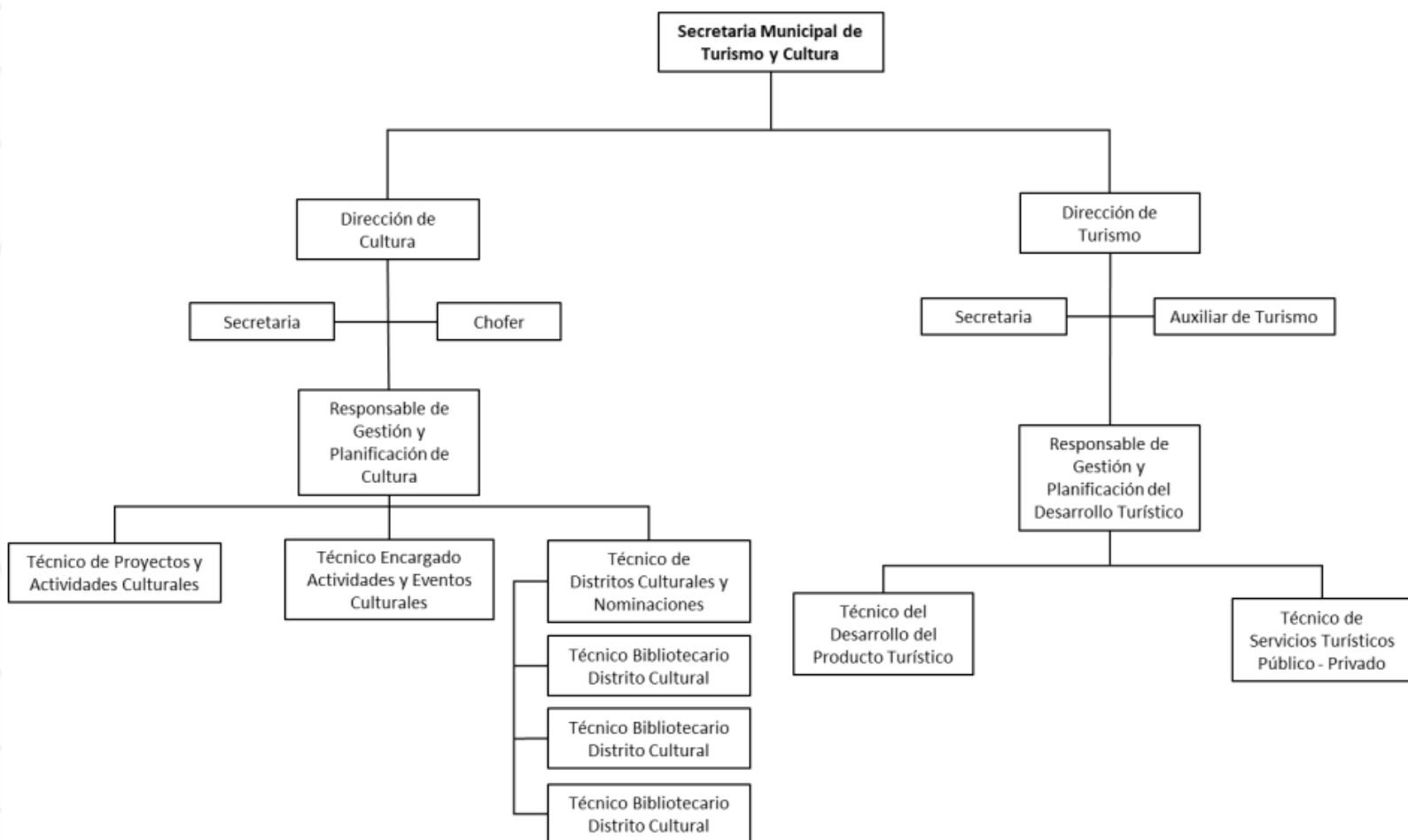

## GASTO DE OPERACIONES PROGRAMADOS POA 2025

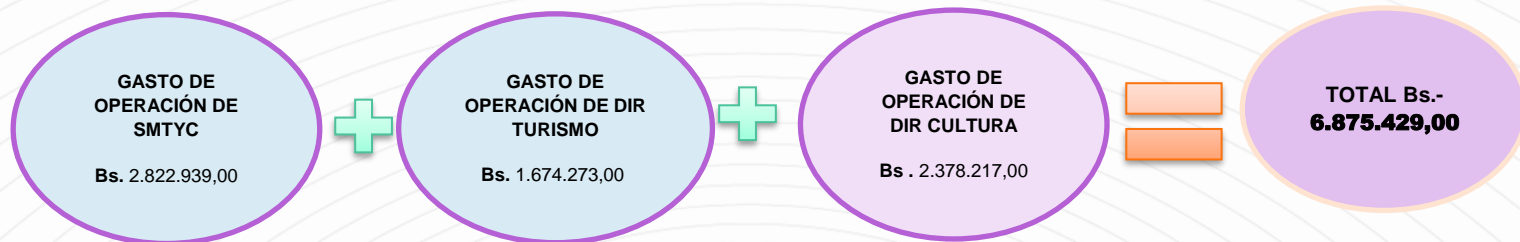

## PROGRAMAS SECRETARÍA MUNICIPAL DE TURISMO Y CULTURA GESTIÓN 2025

### FORTALECIMIENTO SECRETARIA DE TURISMO Y CULTURA

Lograr un 92% de eficiencia en el cumplimiento de los resultados establecidos, a través del fortalecimiento de una administración pública participativa y eficiente, con enfoque en la gestión por resultados, calidad total y transparencia en la Secretaría de Turismo y Cultura  
Inversión **Bs. 520.447,00**

### FUNCIONAMIENTO SECRETARIA MUNICIPAL DE TURISMO Y CULTURA

Lograr un 95% de eficiencia en el cumplimiento de los resultados de la Secretaría Municipal de Turismo y Cultura, promoviendo el fortalecimiento de una administración pública eficiente.  
Inversión **Bs. 2.302.492,00**

## OBJETIVOS ESTRATÉGICOS INSTITUCIONALES SECTOR TURÍSTICO

Promover y preservar el desarrollo del patrimonio cultural, histórico y natural a través de la actividad turística, la promoción de los saberes locales, las artes y los servicios especializados del municipio de Sucre.

### PLANES Y PROGRAMAS DE LA DIRECCIÓN DE TURISMO GESTIÓN 2025

#### SERVICIO FOMENTO Y PROMOCIÓN DEL DESTINO TURÍSTICO SUCRE

Alcanzar la realización del 100% de las actividades de promoción turística, desarrollando un total de 30 actividades para fortalecer el turismo en el Municipio de Sucre. Además, se espera fortalecer 2 proyectos turísticos en las áreas rural y urbana, contribuyendo al crecimiento y diversificación del sector turístico local.  
**Bs. 757.073,00**

#### FORTALECIMIENTO DIRECCIÓN DE TURISMO

Alcanzar un 95% de ejecución en el cumplimiento de los objetivos establecidos en el POA 2025, a través del trabajo del personal dependiente de la Dirección de Turismo, garantizando una administración eficiente, participativa y orientada a resultados, con un enfoque en calidad total y transparencia en el Gobierno Autónomo Municipal de Sucre.  
**Bs. 236.845,00**

#### SUPERVISIÓN CENTRO ARTESANAL CHUQUISACA-SUCRE

Alcanzar la ejecución del 100% de las actividades destinadas a fortalecer las unidades productivas e industriales, a través de la realización de una actividad de transferencia de recursos para fortalecer la gestión empresarial en el Centro Artesanal Chuquisaca – Sucre  
**Bs. 680.355,00**

## OBJETIVOS ESTRATÉGICOS INSTITUCIONALES SECTOR CULTURAL

Desarrollar, recuperar y promocionar las expresiones, bienes y servicios culturales, afianzando la participación de la población en el desarrollo de productos culturales y artísticos en el municipio de sucre.

### PLANES Y PROGRAMAS DE LA DIRECCIÓN DE CULTURA GESTIÓN 2025

#### FORTALECIMIENTO DIRECCIÓN DE CULTURA

Alcanzar un 95% de ejecución en el cumplimiento de los objetivos establecidos en el POA 2025, a través de las actividades realizadas por el personal dependiente de la Dirección de Cultura, promoviendo una administración eficiente y participativa  
Bs. **698.728,00**

#### SERVICIO FOMENTO Y PROMOCIÓN AL DESARROLLO CULTURAL - LEY DE CULTURA 1%

Alcanzar el 100% de ejecución de las actividades de promoción, fomento y fortalecimiento cultural, con un total de 85 actividades ejecutadas, en el marco de la Ley de Cultura 1%, para promover y salvaguardar las manifestaciones culturales y el patrimonio artístico-cultural del Municipio de Sucre en la gestión 2025.  
Presupuesto Bs. **787.989,00**

#### MANTENIMIENTO DE ESPACIOS PATRIMONIALES - LEY DE CULTURA 1%

Lograr que 3 infraestructuras patrimoniales se mantengan en óptimas condiciones, a través del mantenimiento y conservación adecuados, garantizando su preservación y uso para actividades artísticas y culturales en el Municipio de Sucre durante la gestión 2025.  
Presupuesto Bs. **78.000,00**

#### GESTIÓN Y PROMOCIÓN DEL ARTE Y FOLKLORE

Alcanzar el 100% de ejecución de las actividades de promoción, fomento y fortalecimiento de diversas manifestaciones artístico-culturales, con la realización de 10 actividades culturales en el Municipio de Sucre, con el objetivo de promover y salvaguardar la cultura patrimonial durante la gestión 2025.  
Presupuesto Bs. **300.000,00**

#### ATENCIÓN Y PROMOCIÓN BALLET MUNICIPAL

Alcanzar el 100% de ejecución de 52 actividades de atención y promoción del Ballet Municipal, con el objetivo de fortalecer las manifestaciones culturales y artísticas, contribuyendo a la salvaguardia de la cultura patrimonial en el Municipio de Sucre durante la gestión 2025.  
Presupuesto Bs. **513.500,00**

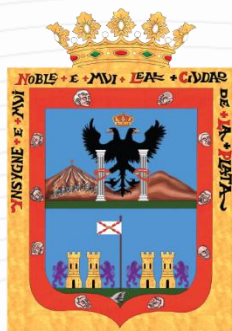

GOBIERNO AUTÓNOMO  
MUNICIPAL DE SUCRE

# INFORME RENDICIÓN PÚBLICA DE CUENTAS INICIAL POA 2025

SECRETARIA MUNICIPAL DE GESTION  
TERRITORIAL, URBANISMO Y VIVIENDA



# SECRETARIA MUNICIPAL DE GESTION TERRITORIAL URBANISMO Y VIVIENDA

## OBJETIVO ESTRATEGICO INSTITUCIONAL

CONSTRUIR UNA CIUDAD ORDENADA Y PLANIFICADA QUE ARTICULA ACCIONES, ESFUERZOS Y RECURSOS PARA LA PLANIFICACIÓN URBANA QUE PROMUEVE LA INTEGRACIÓN Y EL CRECIMIENTO ORDENADO DEL MUNICIPIO DE SUCRE

## GASTO DE OPERACIONES PROGRAMADOS POA 2025

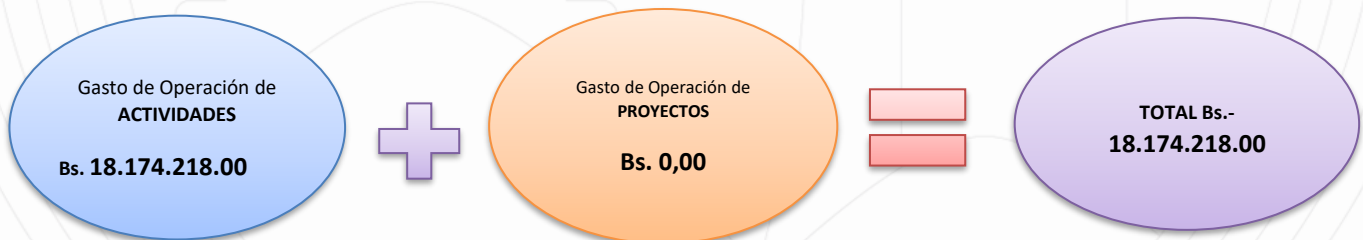

## PLANES, PROGRAMAS Y PROYECTOS GESTION 2025



# ACTIVIDADES DE LA SECRETARIA MUNICIPAL DE GESTION TERRITORIAL URBANISMO Y VIVIENDA

## FUNCIONAMIENTO SECRETARIA MUNICIPAL DE GESTION TERRITORIAL, URBANISMO Y VIVIENDA

SE REALIZARÁ EL 96% DE EJECUCION DE LAS ACTIVIDADES PROGRAMADA ATRAVES DE TRABAJOS, EN BENEFICIO DEL MUNICIPIO DE SUCRE

**PRESUPUESTO BS. 7.157.293,00**

## FORTALECIMIENTO SECRETARIA DE GESTION TERRITORIAL, URBANISMO Y VIVIENDA.

SE LOGRARÁ UNA EJECUCION DEL 90 % DE LO PROGRAMADO, ATRAVES DE TRAMITES DE LA POBLACION DE SUCRE.

**PRESUPUESTO BS. 1.754.853,00**

## SERVICIO DE DEMARCACION DE LIMITES TERRITORIALES DEL MUNICIPIO DE SUCRE

SE REALIZARA 100% (1300 BIENES DE DOMINIO PUBLICO Y/O PRIVADO REGULARIZADOS CON EL DERECHO PROPIETARIO) ATRAVES DE INFORMES, TECNICOS Y LEGALES.

**PRESUPUESTO BS.384.579,00**

## SERVICIO INFORMACION GEOGRAFICA URBANISMO Y VIVIENDA

SE LOGRARÁ 100% (800 CERTIFICACIONES DE GEORENFERENCIACION MEDIANTE INFORMES TECNICOS Y LEGALES EN BUSCA DE BRINDAR INFORMACION GEOGRAFICA A LA POBLACION DE SUCRE

**PRESUPUESTO BS.114.929,00**

## DIRECCION DE URBANISMO, VIVIENDA Y DE REGULACION TERRITORIAL

### SERVICIO DE ADMINISTRACION TERRITORIAL

SE LOGRARÁ 100% (9000 TRAMITES Y/O PROYECTOS REALIZADOS)MISMOS QUE SON LOTEAMIENTOS, LINEAS MUNICIPALES Y OTROS EN BUSCA DEL BIEN DEL MUNICIPIO DE SUCRE

**PRESUPUESTO: BS.1.512.985,00**

### SERVICIO CATASTRO MUNICIPAL

SE CUMPLIRA CON UN 100% (35000 SUPERFICIES ACTUALIZADOS) ATRAVES DE CERTIFICACIONES CATASTRALES, INFORMES Y OTROS EN BENEFICION DE LA CIUDAD DE SUCRE DENTRO DEL RADIO URBANO

**PRESUPUESTO: BS. 2.539.240,00**

## DIRECCION DE REGULARIZACIÓN DEL DERECHO PROPIETARIO

### SERVICIO DE REGULARIZACIÓN DEL DERECHO PROPIETARIO MUNICIPAL

SE REALIZARÁ UN 100%(15 BIENES DE DOMINIO PUBLICO SERÁN REGULARIZADOS CON EL DERECHO PROPIETARIO) ATRAVES DE CERTIFICACIONES INFORMES EN BENEFICIO DEL MUNICIPIO DE SUCRE

**BS. 632.976,00 ACTIVIDAD**

### SERVICIO DEL DERECHO PROPIETARIO URBANO

SE LOGRARÁ UN 100% (300 BIENES DE DOMINIO PRIVADO SERÁN REGULARIZADOS CON EL DERECHO PROPIETARIO) ATRAVES DE ELABORACION DE PROYECTOS INFORMES TECNICOS LEGALES Y TOPOGRAFICOS

**BS. 992.477,00 ACTIVIDAD**

## DIRECCION DE PATRIMONIO HISTORICO

### SERVICIO DE ADMINISTRACION TERRITORIAL PATRIMONIO HISTORICO DE SUCRE

SE REALIZARAN EL 100 % DE 1850 TRÁMITES Y/O PROYECTOS ATRAVES LÍNEAS MUNICIPALES, SA.DA. PROYECTOS, DIVISIONES Y ANEXIONES, INCENTIVO MUNICIPAL, SA.ED, CERTIFICACIONES, LEGALIZACIONES)

**PRESUPUESTO BS. 918.745,00**

### SERVICIO DE PROTOCOLO Y CATALOGACION PATRIMONIAL

SE REALIZARAN EL 100 % DE 60 TRÁMITES Y/O PROYECTOS (ACTUALIZACIÓN DEL CATÁLOGO DE INMUEBLE CATEGORÍA A, ESTUDIO DE PROTOCOLO PARA DECLARATORIA DE TEMPLOS, CONVENTOS, IGLESIAS)

**PRESUPUESTO BS. 335.531,00**

### FOMENTO A LA SENSIBILIZACION PATRIMONIAL

SE REALIZARAN EL 100% DE 3 TRABAJOS INSTITUCIONALES REALIZADOS (OLIMPIADAS DE SABERES PATRIMONIALES CULTURAL Y TURÍSTICO, BARRIOS BLANCOS CON MANOS PROPIAS, SUCRE MI CIUDAD BLANCA).

**PRESUPUESTO BS. 36.450,00**

## DIRECCION DE PLANIFICACION TERRITORIAL Y MOVILIDAD URBANA

### SERVICIO DE PLANIFICACION TERRITORIAL

SE LOGRARÁ UN 100%(20 TRAMITES Y/O PROYECTOS REALIZADOS) ATRAVES DE INFORMES, PROYECTOS DE ESTRUCTURACIONES VIARIAS

**PRESUPUESTO BS. 227.183,00**

## SERVICIO DE CONTROL Y DESARROLLO MUNICIPAL

SE CUMPLIRA CON UN 100%(570 TRAMITES Y/O PROYECTOS REALIZADOS ARAVEZ DE INSPECCIONES INTERVENCIONES E INFORMES TECNICOS LEGALES  
**PRESUPUESTO BS. 498.319,00**

## MANTENIMIENTO DE SEMAFOROS Y SEMAFORIZACION

SE INTERVENDRA 70 VIAS CON SEÑALIZACION Y SEMAFORIZACION EN FUNCIONAMIENTO, EN BUSCA DE TENER UN MUNICIPIO SEGURO Y ORDENADO.  
**PRESUPUESTO BS 149.586,00**

## GESTION TRAFICO TRANSPORTE Y VIALIDAD

SE EFECTUARÁ 240 VIAS O PUNTOS CON AUTORIZACIONES DE PARQUEO Y VIAS CON SEÑALIZACION VIAL, ATRAVES DE INSPECCIONES E INTERVENCIONES, EN EL MUNICIPIO DE SUCRE  
**PRESUPUESTO BS.735.592,00**

## SEGURIDAD VIAL EDUCADORES URBANOS.

SE REALIZARÁ 231 ACTIVIDADES DE EDUCACION VIAL Y SENCIBILIZACION VIAL, ATRAVES DE TALLERES Y OTROS EN LA CIUDAD DE SUCRE.  
**PRESUPUESTO BS. 183.480,00**